

広報わのうち

WANOUCHI



令和8年7月1日



ヤギさん除草隊とふれあう
仁木こども園園児



輪之内町デマンドバスについて

問 住民環境課 ☎69-3127

**輪之内町デマンドバスドアtoドア
(自宅前利用登録)
申請集中受付をいたします**

集中受付期間：令和8年7月3日(金)～
7月17日(金)

利用開始予定日：令和8年9月より

※次回の集中申請期間は令和9年1月頃を予定しています。随時申請は可能ですが、利用開始予定日は次回の集中受付と同じタイミングとなります。

役場住民環境課にある申請書に必要事項をご記入のうえ、提出してください。

※障がい者の方は手帳をご持参ください。

※道路の状況等により、バスが安全に停車できないと判断した場合は、自宅前を登録できない場合もあります。

※福祉タクシーではないため、運転手はお客様の乗降を補助することができません。

一人で乗降することが困難な場合は介助していただく方の同乗をお願いします。

今までは…
**乗り降り
はバス停のみ**



町内全域 + 一部町外 166箇所



ドアtoドア方式

※事前に登録が必要です

下記の方は、事前に登録することで
自宅前で乗り降りできるようになります!!

ドア to ドア方式 対象者 **満75歳以上の方
障がいのある方***

※身体障害者手帳3級以上・精神障害者手帳2級以上・療育手帳B1以上の方



カラオケお試し体験について

無料!

問 ふれあいセンター ☎69-2816

企業様より通信カラオケシステムをお借りし、無料体験できることになりました。カラオケで歌うだけでなく、体操や盆踊りの楽曲で体を使って楽しんだり、子どもから大人まで楽しめる動画映像コンテンツを利用して、子ども会や多世代交流など、どなたでも楽しめます。この機会にご利用ください。10名以上の団体のご利用は、予めご連絡ください。

場 所：輪之内町ふれあいセンター
娯楽室(予定)

期 間：令和8年7月1日(水)～8月5日(水)
月曜～金曜日
13:00～17:00(祝日は閉館)

利用料：無料 ただし、町外者は施設利用料200円が別途必要です。





輪之内町後納郵便封筒広告募集について

輪之内町後納郵便封筒広告を募集しています

町使用の後納郵便封筒に広告枠を設定いたしました。後納郵便封筒は、年間に2万枚ほど、町内外への郵送業務に広く使用されていますので、ぜひご活用ください。なお、広告収入は、町の財源として町民サービスの向上のために活用させていただきます。

封筒の規格：長形3号(縦120mm×横235mm)
角形2号(縦332mm×横240mm)

募集枠の規格：長形3号1枠・角形2号1枠ともに、縦90mm×横150mm

作成予定枚数：長形3号 5,000枚/回
角形2号 3,000枚/回

広告掲載料：1回1枠につき、30,000円
(消費税及び地方消費税含む)

※年間使用料ではなく、1回の掲載・作成において発生します。

イメージ図

問 企画財政商工課 ☎69-3126

【長形3号】



【角形2号】

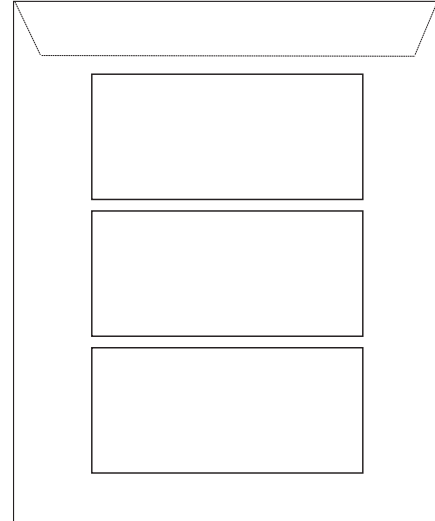

令和8年度 国民健康保険税について

令和8年度の所得割・均等割の税率は以下のとおりです。

問 税務課 ☎69-3181

区分	所得割	均等割	18歳以上均等割	賦課限度額
医療給付費分	6.85%	37,500円	—	67万円
後期高齢者支援金分	1.93%	11,400円	—	26万円
介護納付金分	1.61%	12,300円	—	17万円
子ども・子育て支援金分	0.29%	1,800円	120円	3万円



各種閲覧・開示状況について

問 総務危機管理課 ☎69-3111

選挙人名簿及び在外選挙人名簿の抄本の閲覧状況
(令和7年4月1日～令和8年3月31日)

申出者の氏名等	利用目的の概要	閲覧年月日	閲覧に係る選挙人の範囲
(株)中部タイム・エージェンツ	「食品ロスに関する意識調査」の対象者抽出	令和7年5月13日	下大樽新田

在外選挙人名簿

▶ **閲覧者** なし

令和7年度公文書開示の実施状況

▶ **開示請求** なし

令和7年度個人情報開示の実施状況

▶ **開示請求** なし



40歳～74歳の国民健康保険加入の方へ 特定健診

問 保健センター ☎69-5155 住民環境課 ☎69-3127

無料で健診を受けられます!!

実施期間 ▶ 9月30日(水)まで 場所 ▶ 町内医療機関

施設名	電話番号	所在地	受付時間	
荒川医院	☎69-2383	輪之内町 大吉新田 562	月・火・ 水・金	8:30~11:00/ 16:00~17:30
			木・土	8:30~11:00
輪之内 クリニック	☎68-1008	輪之内町 四郷1330	月~金・土 (第2・第4 は除く)	9:00~11:30
西脇医院	☎69-5070	輪之内町 下大樽新田 430-1	月・火・ 水・金	9:00~11:30/ 16:00~18:30
			木・土	9:00~11:30

※安八郡内の医療機関でも受けられます
(安八町内の医療機関を受診する時は、予約が必要です)

持ち物

- 受診票 ● マイナ保険証または保険証(資格確認書)

**同時に前立腺がん検診・肝炎ウイルス検診が
受けられます!**

前立腺がん検診

実施期間 ▶ 9月30日(水)まで

対象者 ▶ 50歳以上の男性

受診方法 ▶ 50歳以上の男性の方で、令和8年度成人検診希望しらべで申し込まれた方に、町より検診案内をお届けします。検診票と検診料500円を持って、安八郡内医療機関で受診してください。

肝炎ウイルス検診

実施期間 ▶ 9月30日(水)まで

対象者 ▶ 令和8年4月1日現在で39・45・50・55・60・65・70歳の方で今まで受診したことがない方。なお、検診票は町で過去に肝炎ウイルス検診を受けられた方については同封していません。

受診方法 ▶ 検診票(検診料は無料)を持って、安八郡内医療機関で受診してください。



75歳以上の方へ すこやか健診(後期高齢者健康診査)

**受診率
県内1位!**(令和7年度)

問 保健センター ☎69-5155 福祉介護課 ☎69-3128

実施期間 ▶ 7月1日(水)～9月30日(水)

場所 ▶ 町内医療機関

施設名	電話番号	所在地	受付時間	
荒川医院	☎69-2383	輪之内町 大吉新田 562	月・火・ 水・金	8:30~11:00/ 16:00~17:30
			木・土	8:30~11:00
輪之内 クリニック	☎68-1008	輪之内町 四郷1330	月~金・土 (第2・第4 は除く)	9:00~11:30
西脇医院	☎69-5070	輪之内町 下大樽新田 430-1	月・火・ 水・金	9:00~11:30/ 16:00~18:30
			木・土	9:00~11:30

※安八郡内の医療機関でも受けられます
(安八町内の医療機関を受診する時は、予約が必要です)

同時に前立腺がん検診が受けられます!

前立腺がん検診

実施期間 ▶ 9月30日(水)まで 対象者 ▶ 50歳以上の男性

受診方法 ▶ 50歳以上の男性の方で、令和8年度成人検診希望しらべで申し込まれた方に、町より検診案内をお届けします。検診票と検診料500円を持って、安八郡内医療機関で受診してください。

持ち物

- 受診票 ● 自己負担金500円
- 日常的に服用している薬がある方は、その薬またはお薬手帳(薬の説明書き等)
- マイナ保険証または後期高齢者医療被保険者証(資格確認書)

検査項目

- 問診 ● 身体測定 ● 身体診察 ● 血圧
 - 血液検査 ● 検尿 ● 心電図(該当者のみ)
- 健診結果は、約1か月後に郵送させていただきます。

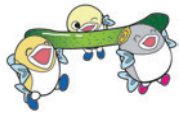

熱中症に気をつけましょう！

問 保健センター ☎69-5155

暑さが日ごとに増してきており、熱中症の発生が高まっています。熱中症を正しく理解し、暑さに負けない体づくりに取り組みましょう。

①暑さを避ける

・暑い時間帯の外出は避けたり、日射が直接当たる場所や風通しが悪い場所はなるべく避けるようにしましょう。

②小まめに水分補給

・軽い脱水はのどの渴きを感じにくいいため、意識的に水分をとるようにしましょう。

③服装と直射日光対策

・通気性・吸水速乾性の良い服を選び、帽子や日傘を活用しましょう。

④環境と生活習慣

・室内の温度・湿度を確認し、エアコンや扇風機を利用しましょう。
・十分な睡眠をとり、栄養バランスの取れた食事をしましょう。

町では、暑さをしのぐ場所としてクーリングシェルター(指定暑熱避難施設)を設けています。環境省から熱中症特別警戒アラートが発表された時や、暑い日にやむを得ず外出した時などに、体調が悪くなる前にご利用ください。



熱中症予防情報サイト



町ホームページ
クーリングシェルター

輪之内町指定暑熱避難施設 (クーリングシェルター)一覧表

施設名	所在地	開放日	時間帯
町役場庁舎	四郷 2530-1	月～金 (祝日除く)	8:30～ 17:15
町保健センター	四郷 2537-1		
町立図書館	中郷新田 1495	火～日 (月曜が祝日の場合は 開放。ただし、翌日火 曜は休館。毎月最終金 曜日は休館)	9:00～ 17:00
ふれあいセンター	中郷新田 2201-1	月～金 (祝日除く)	
町児童センター	中郷新田 1492-1	火～土 (祝日除く)	

施設名	所在地	開放日	時間帯
ゲンキー 輪之内店	四郷 208	毎日 (定休日を除く)	10:00～ 17:00
ザ・ビッグ 輪之内店	四郷新開 229		8:00～ 22:00
西美濃農業 協同組合 輪之内支店	四郷 2554	月～金 (定休日を除く)	9:00～ 15:00
輪之内 郵便局	四郷 270-1	月～金 (祝日除く)	9:00～ 17:00

(R8.6.1現在)



工場用地の造成を進めています

企業誘致のため、役場庁舎東側で工場用地の造成工事を行っています。完成は令和10年3月の予定です。

問 企画財政商工課 ☎69-3126





後期高齢者医療制度についてのお知らせ

問 福祉介護課 ☎69-3128

●後期高齢者医療資格情報のお知らせ・資格確認書の送付について

《資格情報のお知らせイメージ》

《資格確認書イメージ》

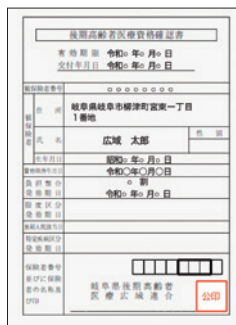
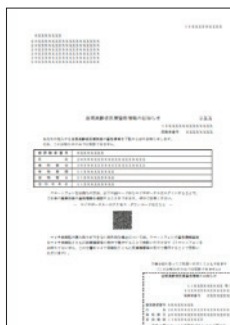

後期高齢者医療の資格情報のお知らせは、輪之内町に住所を有し、マイナ保険証利用登録のある84歳以下の方に交付されます。受診等の際は、マイナ保険証をご使用ください。

また、資格情報のお知らせ交付者以外の方には、資格確認書を交付します。今年度交付する資格確認書は抹茶色(薄い緑色)です。有効期限を過ぎた資格確認書を処分される時は、住所や氏名が判別できないよう細断するなど、十分にご注意ください。

●コールセンターの開設

資格情報のお知らせ、資格確認書、子ども・子育て支援金を含む保険料に関することについて、広域連合ではコールセンターを設置します。ご不明な点があれば、下記電話番号までお問い合わせください。

開設期間 令和8年7月1日(水)～令和8年8月31日(月)
(土日祝日除く)

時間 9:00～17:00

電話番号 0570-051-502

●マイナ保険証をぜひご利用ください！

マイナ保険証を使用するとデータに基づくより良い医療を受けることができたり、限度額適用申請がなくても、高額療養費制度における限度額を超える支払いが免除されたりするなどのメリットがあります。手続きにつきましては、福祉介護課にお問い合わせください。

●令和8年度保険料

保険料は、被保険者全員が等しく負担する「均等割額」と被保険者の所得に応じて負担する「所得割額」の合計となります。令和8年度保険料は、令和7年分の所得をもとに個人単位で計算されます。5月末までに岐阜県後期高齢者医療制度の被保険者になられた方には、7月中旬に「後期高齢者医療保険料額決定通知書」をお送りします。保険料額や納付方法が記載されていますのでご確認ください。

【保険料額について】

令和8年度から子ども・子育て支援金制度の開始に伴い、令和8年度以降の保険料額は従前の医療分と子ども・子育て支援金分の合計額となり、下記のとおり計算されます。

医療分 + 子ども・子育て支援金分 = 年間保険料額

《医療分》

均等割額	+	所得割額	=	医療分(年額)
被保険者一人当たり 55,385円		賦課のもととなる 所得金額 ×所得割率9.71%		賦課限度額: 85万円

《子ども・子育て支援金分》

均等割額	+	所得割額	=	子ども・子育て支援金分(年額)
被保険者一人当たり 1,374円		賦課のもととなる 所得金額 ×所得割率0.25%		賦課限度額: 2万1千円

※賦課のもととなる所得金額＝総所得金額等－43万円(基礎控除額)

●保険料の軽減措置

(1) 均等割額の軽減

均等割額は、世帯の所得によって下表のとおり軽減されます。

軽減割合	対象者の所得要件 (世帯主と同一世帯の被保険者との 令和7年中の総所得金額等の合計額*1)
7割軽減*2	43万円+10万円×(給与所得者等*3の数-1)以下
5割軽減	43万円+10万円×(給与所得者等*3の数-1) +31万円×被保険者数以下
2割軽減	43万円+10万円×(給与所得者等*3の数-1) +57万円×被保険者数以下

※1 世帯主と同一世帯の被保険者に給与所得者等が2人以上いる場合に、「10万円×(給与所得者等の数-1)」を計算します。

※2 令和8・9年度は、医療分に限り均等割額の7割軽減に加え、さらに0.2割軽減を行います。

※3 給与収入が55万円を超える方、公的年金等に係る所得がある方(公的年金等の収入金額が、65歳以上で125万円を超える方、または65歳未満で60万円を超える方)。

⑤ 均等割額軽減判定時の総所得金額等は、各収入から必要経費や控除額を差し引いた所得金額の合計額となりま

す。ただし、譲渡所得は特別控除前の金額となるほか、事業専従者控除の適用はなく、専従者給与額は事業主の所得に合算されます。年金所得は年金収入から公的年金等控除額と特別控除15万円(65歳以上の方のみ適用)を差し引いた金額となります。なお、軽減判定日は、4月1日または資格を取得した日となります。

(2) 被用者保険^{*}の被扶養者であった方の軽減

後期高齢者医療制度に加入する日の前日において、被用者保険の被扶養者であった方は、所得割額の負担はありません。均等割額は、制度に加入後2年間は5割軽減となります。ただし、所得が低い方に対する軽減にも該当する方については、いずれか大きい軽減が適用されます。

※被用者保険とは、協会けんぽ、健康保険組合、船員保険及び共済組合の公的医療保険の総称で、国民健康保険や国民健康保険組合は含まれません。

●保険料の納め方

保険料の納め方は、年金からお支払いいただく「特別徴収」と納付書や口座振替でお支払いいただく「普通徴収」があります。

(1) 特別徴収(年金からのお支払い)

年金の受給額が年額18万円以上の方で、介護保険と後期高齢者医療制度の保険料の合計額が年金受給額の2分の1を超えない場合は、年金からお支払いいただけます。なお、特別徴収の方は、福祉介護課に申請することで「普通徴収」に変更できます。

(2) 普通徴収(納付書や口座振替によるお支払い)

特別徴収の条件を満たさない方や後期高齢者医療制度に加入したばかりの方は、輪之内町から送付される納付書や、口座振替によって保険料をお支払いいただけます。

●口座振替をおすすめしています

普通徴収で納める方の保険料の支払いには、口座振替をおすすめしています。

口座振替には以下のメリットがあります。希望される場合は、福祉介護課にお問い合わせください。

- (1) 毎月の支払期限までに金融機関に行って納付書で支払う必要がなくなります。
- (2) 保険料が登録口座から引き落とされるため保険料の支払い忘れがなくなります。

●確定申告期限後に申告された方へ

確定申告期限後に申告等をされた方は、新年度の自己負担割合や保険料額の決定に間に合わない可能性があります。この場合、当初は確定申告期限までの情報等に基づく保険料額の決定通知書等をお送りします。後日、申告等の内容を踏まえた再判定を行い、変更があった場合

は、決定通知書等を送り直します。これにより、特別徴収であった方が、普通徴収に切り替わることがあります。

●入院時食事・生活療養費標準負担額の改定

令和8年6月1日から、入院時の食事・生活療養費の標準負担額が変更となります。

入院時食事療養費の標準負担額

所得の区分		1食当たりの食事代
現役並み所得者、一般Ⅱおよび一般Ⅰ		550円
区分Ⅰ、区分Ⅱに該当しない指定難病患者		330円
区分Ⅱ	90日までの入院	270円
	90日を超える入院(過去12か月の入院日数)	220円
区分Ⅰ		130円

入院時生活療養費の標準負担額

所得の区分	1食当たりの食事代	1日当たりの居住費
現役並み所得者、一般Ⅱおよび一般Ⅰ	550円 [*]	430円
区分Ⅱ	270円	
区分Ⅰ	160円	
老齢福祉年金受給者・境界層該当者	130円	0円
指定難病患者	表1と同額	

※医療機関の施設基準などにより510円の場合もあります。

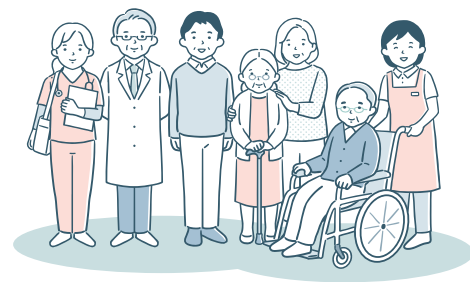

くらしに役立つ補助金・助成紹介!!

環境

●太陽サンサン補助金

住宅用太陽光発電設備を設置する場合、35,000円/kW(上限4kW、140,000円)の補助金を交付します。

●ゼロエネルギー住宅普及促進補助金

国または県のZEH等補助金対象者に200,000円補助します。

●次世代自動車購入費補助金

次世代自動車(EV、PHEV、FCV)を新車で購入した町民及び事業者に対し、50,000円を補助します。

問 住民環境課 ☎69-3127

福祉

●輪之内町タクシー利用助成

町内在住者の75歳以上の方、各障がい手帳、特定医療費(指定難病)受給者証、介護保険負担割合証を所持している方を対象に、指定病院への通院にタクシーを利用する際、片道上限3,000円を助成。(運賃に関わらず利用者負担金300円は必ず降車時に負担)

●輪之内町リフトタクシー利用助成

一般のタクシーを利用することが困難な町内居住の車椅子使用者及び重度の要介護者等を対象に、リフトタクシーで医療機関を受診する際の交通費を片道上限5,000円助成(運賃に関わらず利用者負担金500円は必ず降車時に負担)

※要事前予約

問 福祉介護課 ☎69-3128

教育

●学力向上検定料助成事業

児童生徒の「英語検定」、「数学・算数検定」の受験料を助成します。英語検定は、準2級以上を受験する高校生まで助成します。

●ゆーみんぐ特別割引入場券

屋内温水プール「ゆーみんぐ」の入場券を販売中。

開館時間：平日13:00～21:00

土日祝日10:00～18:00

休館日：毎週月曜日(月曜が祝日の場合は翌日)、
年末年始

料金：中学生以下1,500円(11枚)

高校生以上2,500円(11枚)

70歳以上1,500円(11枚)

障がい者・障がい者の介助者1,500円(11枚)

問 教育委員会 ☎69-4500

こども

●小・中学校就学準備等支援金支給事業

小・中学校へ入学する児童の保護者を対象に就学準備金を支給し、次世代の社会を担う児童の健全な育成、資質向上を図るとともに、子育て家庭における経済的負担軽減につなげます。(30,000円/人)

●高等学校就学準備等支援金支給事業

中学校3年生の保護者を対象に就学準備金を支給し、次世代の社会を担う児童の健全な育成及び将来の進路に向けた準備を支援するとともに、子育て家庭における経済的負担の軽減につなげます。(30,000円/人)

問 健康こども課 ☎69-3139

健康

●脳ドック費用助成事業

令和8年4月1日以降医療機関にて健康保険適用外で脳ドックを受診した方で、受診日において40歳以上の方を対象に、健診費用の半額を助成します。(上限10,000円/助成回数上限2年に1回)

●ピロリ菌除菌費助成事業

除菌開始年度の4月1日現在、40歳以上75歳未満の方を対象にピロリ菌除菌に要した額から3,000円を差し引いた金額を助成します。(上限20,000円。助成回数上限1回/人)

●がん患者医療用補正具購入費助成事業

がん患者の医療用ウィッグ(全頭用)及びその装着に必要な頭皮保護用ネットの購入費の半額を助成します。(上限30,000円。助成回数上限1回/人)

がん患者用の乳房補正パッド又は人工乳及び固定する下着の購入費を助成します。(上限30,000円。助成回数上限年度内に1回/人、通算3回まで)

●子宮頸がん検診費助成事業

町指定医療機関以外の医療機関で受診した20歳以上の女性を対象に、子宮頸部がん検診の費用から1,800円を差し引いた額を助成します。(助成回数上限年度内に1回/人)

●肺がん検診費助成事業

集団検診以外に医療機関等で肺がん検診を受診した40歳以上の方を対象に、検診費用の半額を助成します。(上限2,500円。助成回数上限年度内に1回/人)

●若年者健康診査費助成事業

健診を受診する機会のない19歳以上40歳未満(受診した年度の年度末(3月31日時点)年齢)の方に、若い頃から健康意識を高めてもらうため、健診費用の一部を助成します。(上限5,000円/人)

●運動施設等利用料助成事業

運動習慣を獲得し生活習慣の改善を促すため、健康診断を受けている方で、3ヶ月以上運動施設を利用した方に、運動施設等の利用料の半額を助成します。(上限12,000円/人)

問 保健センター ☎69-5155

住宅

●木造住宅耐震化促進事業

昭和56年5月31日以前に建てられた木造戸建住宅の無料耐震診断を実施し、診断結果で耐震性の低かった住宅に対し耐震補強工事等を行う場合には、その費用の一部を補助します。(上限108.9万円/件)

●ブロック塀撤去補助事業

高さ60cm以上の道路に面した危険なブロック塀の撤去費用の一部を補助します。(上限200,000円/件)

●空家等除却支援事業

管理不全な空家撤去費用の一部を補助します。(上限400,000円/件)

●住まいる住宅助成金

下水道を利用しようとする方もしくは下水道を利用されている方を対象に、住宅改修費の一部を補助します。(上限100,000円/件)

問 建設課 ☎69-3137

●結婚新生活支援補助金

経済的理由で結婚に踏み出せない世帯を対象に、住宅取得費用や住宅リフォーム費用及び住宅賃借費用並びに引越費用の一部を助成します。(夫婦共に婚姻日における年齢が29歳以下の世帯は上限600,000円、それ以外の世帯は上限300,000円)

●住宅建設支援補助金

住宅の新築若しくは住宅の建替え、又は、住宅を購入された方(増築・改築・相続若しくは贈与による取得を除く)に固定資産税額3年間相当分(要件あり)、移住加算及び子加算を実施しております。(上限1,000,000円)

問 企画財政商工課 ☎69-3126

高齢者健康講演会のご案内

この講演会は、高齢者の健康保持・増進を目的に開催します。老人クラブ会員に限らず、町内の高齢者の皆様、ぜひお気軽にご参加ください。

老人クラブ未加入の方は、ふれあいセンターまで参加申込をお願いします。

▶ 日時

7月15日(水)
9:30~11:30

▶ ところ

町民センター 2階大会議室

▶ 内容

- I. 講演「予防救急に取り組もう」
講師 大垣徳洲会病院
救急救命士 増田 洋二様
- II. フレイル予防、レクリエーション
～脳も身体も活性化～

▶ 主催

シニアクラブ輪之内

▶ 共催

輪之内町



問・申 輪之内町ふれあいセンター ☎69-2816

第37回輪之内町 納涼ふるさとまつり

「輪之内町納涼ふるさとまつり」を下記のとおり開催します。

▶ 内容

- 郡上おどり
- 子供おどりコンクール
飲み物券付きうちわ進呈
(先着120名)出店者バザー
- 無料かき氷配布(1,000杯)
能登特産品などが当たる抽選会
- 八幡おはやしクラブによる生演奏
- 稲沢踊りグループ「愛翔」参加



▶ 日時

8月1日(土)
17:00~21:00

▶ 会場

輪之内町役場前駐車場



問 企画財政商工課 ☎69-3126

令和9年4月採用予定の輪之内町職員採用試験について

輪之内町では、『住んでいて良かった、これからもずっと住み続けたいまち』を目指してまちづくりを進めています。

まちの発展と住民福祉の向上のために、誠実かつ積極的に職務に取り組んでいただける方を募集します。

1. 募集職種及び人数

募集職種(試験区分)	主な職務内容	募集人数
事務職員 ● 大卒程度 ● 短大卒程度 ● 高卒程度	行政サービスに関する事務	若干名
保育教諭 ● 短大卒程度	幼児教育及び保育業務	若干名

2. 受験資格

(1) 事務職員 次に掲げる者

- ①平成9年4月2日以降に生まれた方
- ②大学、短大、もしくは高校を卒業または令和9年3月までに卒業見込みの方



問 総務危機管理課 ☎69-3111

(2) 保育教諭 次に掲げる者

- ①平成9年4月2日以降に生まれた方
- ②保育士証及び幼稚園教諭免許状を有する方または取得見込みの方

3. 申込方法

- 右記申込フォームより申し込んでください。
<https://logoform.jp/form/jwA8/1642496>



4. 受付期間

- 7月1日(水)から8月4日(火)まで

5. 試験日及び会場

- 1次試験 9月20日(日) 輪之内町役場
 - 2次試験 10月中下旬予定 輪之内町役場
- 詳しくは右記町ホームページをご確認ください。



日	月	火	水	木	金	土
			1	2	3	4
5	6	7	8	9	10	11
12	13	14	15	16	17	18
19	20	21	22	23	24	25
26	27	28	29	30	31	

■は休館日

利用案内

開館時間 9:00~17:00 **休館日** 月曜日と祝日の翌日及び毎月最終の金曜日(館内整理日)

お知らせ ☆第72回読書感想文全国コンクール課題図書の出書を6月27日から始めました。課題図書の出書は貸出カード1枚につき2冊まで1週間です。ぜひご利用ください。
☆「黒牢城」等の映画、ドラマ原作本も続々入荷中です。

7月の新着図書 この他にも、新刊毎月100冊以上入荷しています。リクエストも受付中です。

一般書

ブティック

池井戸 潤/著



入行3年目、エリート街道を歩んでいた雨宮秋都は、ある案件をきっかけに、理不尽な戦力外通告を受けてしまう。退職を決定した秋都が見つけた、新たな希望とは…?『週刊ダイヤモンド』など掲載を加筆修正。

藤井恵の夏ごはん

藤井 恵/著



夏野菜のおいしさを引き出すレシピ、レンジ調理や作り置き活用法…。長くて厳しい今どきの夏を乗り切るために、料理研究家・藤井恵が工夫してきた調理方法や食べ方のアイデアを紹介する。

年とる力

阿川 佐和子/著



誰にとっても初体験の「老い」。身体がヨレヨレになり、世の中は不安ばかり。72歳となり高齢者初心者となったアガワが、新たな趣味の見つけ方、歳下と遊ぶなど、これからの人生を楽しく過ごすための51のヒントを披露する。

児童書

あまがえる

こが ようこ/文・絵



ケロッ、ケ、ケロ、ケロケロ、ケケケ、ケラ、ケケケ、ピョーン、ピョーン! 1匹だったあまがえるがどんどん増えていく、音とリズムが楽しいオノマトペ絵本。

みんなの力!!

~ Field of dreams ~

(敬称略)

水泳



近藤 薫

- 大会 第33回中部障がい者水泳選手権大会
- とき 令和8年5月10日(日)
- 会場 春日井市温水プール・サンブロック春日井
- 成績 200m平泳ぎ 男子SB6 優勝 (タイム:4分20秒70 **日本新記録**)
50mバタフライ 男子S7 優勝 (タイム:40秒85)

ヨット



水谷 航大

(海津明誠高等学校2年生)

- 大会 2026JOCジュニアオリンピックカップ(ユース部門)
- とき 令和8年5月2日(土)~5月5日(火)
- 会場 境港公共マリナー(鳥取県)
- 成績 420Boys 第3位

陸上



加納 煌也

(輪之内中学校3年生)【陸岐道 所属】

- 大会 第54回岐阜県中学生学年別陸上競技大会
- とき 令和8年5月24日(日)
- 会場 ヒマラヤスタジアム岐阜(岐阜メモリアルセンター)
- 成績 男子4×100m 第1位 (タイム:42秒27 **岐阜県中学新記録**)
男子3年 100m 第3位 (タイム:11秒38)

『シニアクラブ輪之内』に名称変更！ 初の春季軽スポーツ大会を開催

輪之内町老人クラブ連合会設立60周年の節目に、「シニアクラブ輪之内」と名称を変更しました。これからも生きがいを持って、仲間との活動を充実していきます。令和8年度春季軽スポーツ大会が開催されました。各大会の上位結果は下記のとおりです。



クロッケーG優勝：南波



ペタンク優勝：塩喰みどり会



グラウンドG優勝：塩喰みどり会



グラウンドG：個人成績の部

5月19日(火)

クロッケーゴルフの部

優勝：南波老人クラブ
準優勝：里東老人クラブ
第3位：福東南部老人クラブ

5月27日(水)

ペタンクの部

優勝：塩喰みどり会
準優勝：楡俣北部老人クラブ
第3位：四郷南シニアクラブ

グラウンドゴルフの部(団体)

優勝：塩喰みどり会
準優勝：南波老人クラブ
第3位：中郷新田敬寿会

グラウンドゴルフの部(個人)

優勝：安藤 尚子(四郷南)
準優勝：土井田 勉(中郷新田)
第3位：高木 東洋治(塩喰)

【輪之内町シルバーグラウンド・ゴルフ協会】

5月22日(金)春季大会

優勝：浅野 武彦(里東)
準優勝：小堀 信雄(南波)
第3位：山村 九十三(福東南部)



輪扇剣道少年団

- 大会 第66回西濃地区中学少年新人剣道大会
- とき 令和8年4月29日(水・祝)
- 会場 大垣市武道館
- 成績 高学年団体戦 第3位



片野 友仁

- 大会 第51回岐阜県春季少年剣道錬成大会
- とき 令和8年5月10日(日)
- 会場 OKBぎふ清流アリーナ
- 成績 敢闘賞(第3位)



輪之内中学校 女子バスケットボール部

- 大会 西濃地区中学校春季バスケットボール大会
- とき 令和8年5月17日(日)
- 会場 揖斐川町健康広場アリーナ
- 成績 女子の部 第3位

5/18 (月) 株式会社大光と 防災協定締結



株式会社大光と町は「災害時における応急生活物資供給等の協力に関する協定」を締結しました。この協定は、災害時において避難所に必要な応急生活物資を町に調達する内容となっています。今後も地震や風水害等に備えてまいります。

5/21 (木) 各こども園にて交通安全教室



仁木こども園

道路での安全な歩行や横断方法を身に付け、交通事故の予防を図るため、各こども園にて交通安全教室を行いました。大垣警察署員を講師としてお招きし、横断歩道の渡り方を確認しました。警察官から「手を高く挙げて渡るようにしよう」と注意点を伝えると、みんなルールを守って渡っていました。



福束こども園



大藪こども園

5/25 (月) 鹿児島県薩摩義士顕徳慰霊祭に参加



鹿児島市の平田公園(平田靱負屋敷跡)において、「薩摩義士顕徳慰霊祭」が執り行われました。輪之内町薩摩義士顕彰会からは、町長、議会代表らが参列し、薩摩義士の偉業をしのび、献花を行いました。会場では、今なお鹿児島の地で大切に顕彰されていることに深い感銘を受け、岐阜県との歴史的なつながりを改めて感じる機会となりました。今後も、先人たちの志と歴史を次世代へ伝えるため、薩摩義士顕彰活動を継続してまいります。

5/28 (木) 輪之内中学校 体育祭を開催



スローガン『共進～仲間と共に練習から全力で取り組み、「楽しかった!」と言える体育祭～』のもと、赤団・白団・青団に分かれ仲間と支え合いながら各競技に全力で挑みました。結果は青団が総合優勝を果たし、会場は笑顔と達成感にあふれる思い出深い体育祭となりました。

5/30
(土) 町全体で清掃活動



5月30日は「ご(5)み(3)ゼロ(0)の日」とされています。地域の環境美化及びごみ減量意識の向上を図るため、今年は町内企業約240社へ協力依頼するなど地域住民が一体となって清掃活動に取り組みました。今後もこの清掃活動を続けてまいりますので、ご協力をよろしくお願いいたします。

5/30
(土) 各校区ふれあい運動会



仁木小 郡上踊り



福束小 玉入れ

各小学校にてふれあい運動会が行われました。紅白選手リレーや玉入れ、綱引き、応援合戦などの競技に、爽やかな汗を流していました。「地域と学校がひとつになる」運動会として、中学生ボランティアや地域の方が児童とふれあう楽しい場となりました。



大藪小 紅白選手リレー

6/8
(月) ヤギさん除草隊



除草作業の費用等を削減するため、美濃加茂市で緑地管理事業を手掛けている有限会社FRUSICからヤギ3頭をお借りし、輪中堤の除草作業をしてもらいました。6月8日(月)には仁木こども園の園児たちが見学に訪れ、雑草をヤギに食べさせようと「ヤギさん食べてー」と声を掛けていました。



6/15
(月) 大安地区防犯協会
防犯功労者表彰



長年にわたり、地域安全活動を推進し、防犯意識の普及や安心・安全な街づくりに多大な貢献をされたとして、下大樽の森公夫さんが大安地区防犯協会長と大垣警察署長の連名による防犯功労者表彰(個人)を受章されました。今後も犯罪のない明るい地域づくりに向けてご活躍をお願いいたします。

ジュリアン先生ありがとうございました

輪之内中学校のALTのジュリアン先生が7月末をもって任期を終えられます。お世話になった輪之内町の皆さまへ先生からメッセージです。



After five years, I will be leaving Wanouchi. I will be starting the next step of my life. These past 5 years have been some of the best years of my life. What started out as a very small spot on the map, in a prefecture I did not know anything about, turned into a place that I will cherish for the rest of my life. I have made great friends, met many people, and made connections that will last forever.

When I first arrived, it was still in the middle of the COVID era. Since then, I have had the pleasure of teaching approximately 700 students at Wanouchi Junior High School. And I remember most of my students' names. There aren't many ALTs like me. However, my students all have different ways of calling my name. Julian. Julie. Durian. Dorian. Kevin. But I was still happy every time that I met a student or graduate student outside of school. They would come and greet me, or they would run to me and scream: "JULIAN!!!" It always cheered me up.

I'm especially grateful to everyone at the Board of Education and Town Hall for welcoming me so warmly and helping me with my Wanouchi life, as well as the people in the Nihongo Hiroba for being my friends and for always being a welcoming space for everyone. I'm also thankful to the people in Shimo Ogure for welcoming me into the Kamo Shrine's Autumn Festival and letting me play the Japanese flute with them. And to the students, graduates, and teachers at the Junior High School, thank you for making me smile every day. I think I'm very lucky to have come to Wanouchi. I never could have had these experiences in another place. I'm glad I came to Wanouchi.

I'm not sure what the future holds, but I do believe that one day, I will see some of you again. It might be in Canada. It might be in Japan. It might be in some other country entirely. But if you see me around, please say hello.

Thank you & Goodbye!



5年間の勤務を終え、私が輪之内町から離れる時がきました。自分の将来への一步を歩む時がきました。この5年間で人生で一番の思い出になりました。日本の聞いたことなかった都道府県の中の小さな町が一生心に残る大切な場所になりました。輪之内での新しい友達、出会い、絆はこれからの人生でもずっと続いていきます。

私は初めて輪之内に来た時、まだコロナ禍でした。それから今日まで、輪之内中学校で約700人の生徒たちと出会い、関わってきました。自慢ですが、私はそのほとんどの生徒の名前を覚えているんですよ！私みたいなALTは他にはなかなかいないでしょう。そんな生徒たちの私の呼び方は様々でした。ジュリアンはもちろん、ジュリー、ツリアン、ドリアンなど。なぜかケビンと呼ばれたこともありましたよ。それでも、学校の外で生徒や卒業生に会えるのはいつも嬉しいことでした。挨拶しに来てくれたり、大声で「JULIAN!!!」と叫びながら駆け寄ってきてくれたりして、元気をいっぱいもらいました。

教育委員会や役場の皆様には、私を温かく迎え入れてくださり、輪之内での生活を支えてくださったこと、本当に感謝しています。また、「日本語ひろば」の皆さま、友達になってくれて、ありがとうございます。新しい人が毎回来て、いつも大歓迎で、誰もが居心地よく過ごせる場で皆さまと話すことが楽しかったです。下大樽の皆さま、加毛神社の秋祭りに私を招待してくださり、一緒に笛を演奏させてくださり感謝しています。そして中学校の生徒、卒業生、先生方、毎日私を笑顔にさせてくれて、ありがとうございました。もし自分が輪之内町に来ていなければ、これらの素晴らしい経験はできなかったことでしょう。輪之内町に来て良かったです。

将来がどうなるかは分かりませんが、いつかまた皆さまと再会できると信じています。カナダかもしれませんし、日本かもしれませんし、まったく別の国かもしれません。でも、もしどこかで私を見かけたら、ぜひ声をかけてください。

ありがとうございました & グッバイ！





点字版・音声版をご希望の方は、県秘書広報課へご連絡ください。音声版には、CD（デジ編集）での提供と音声用のテキストデータの配信もあります

PICKUP

参加しよう！
豊かな緑を
次世代に！

第10回「山の日」記念全国大会 岐阜 in 飛騨高山

「木の国 山の国」の恵みを活かし、未来へつなぐ



岐阜の山や自然の恵みに感謝することはもちろん、山が抱える課題を解決することも私たちの大きな役目です。育った木を使い、山に手を入れることで、温暖化対策や災害対策にもつながります。山を知ることが、豊かな自然を次世代へつなぐ力となります。「岐阜の山に感謝し、その未来をともに考え、行動に移す」そんな一助となる大会を目指して開催します。

■問/県自然環境課 ☎058(272)8227

主な行事

記念式典

※事前申し込み

日時 8月11日(火) 9:30~11:30

会場 高山市民文化会館 大ホール

内容 地元高校生、林業経営者・従事者、有識者らが山の諸課題への対策を提言するとともに、合唱や地域の伝統芸能が披露されます。どなたでもご参加いただけます。



▲福井大会の様子

歓迎
フェスティバル

日時 8月11日(火) 10:00~17:00

会場 高山市民文化会館 講堂、高山駅西交流広場

内容 ヒノキ丸太伐りなどの林業体験やお笑いライブ、キッチンカーが楽しめるほか、スタンプラリーや抽選会も行います。



各行事の詳細、申し込み、
関連イベント情報等は
こちら



大会HP

関連イベント

県内各地でトレイルウォーク、山岳観光、森林空間活用イベントなど、山に関わるイベントを開催

TOPICS

01 「県民文化の森」わくわくプロジェクトを開催します

図書館・美術館で、読書や文化・芸術に触れていただけるよう、親子で楽しめるイベントを開催します。期間中は図書館の水路での水遊び、館内でのイベントやワークショップ、飲食の販売などを実施します。

- 開催期間／令和8年7月25日(土)~8月23日(日)
- 場所／県図書館・県美術館
- 入場料／無料
- 問／県文化創造課 ☎058(272)8245



02 「GIAHS鮎の日」イベントを開催します

「清流長良川の鮎」が平成27年に世界農業遺産に認定されたことを記念して、7月の第4日曜日を「GIAHS鮎の日」として制定しています。「GIAHS鮎の日」では、「清流長良川あゆパーク」をメイン会場として鮎つかみどり大会など、清流や鮎に親しむイベントを開催します。



- 開催日時／7月26日(日) 10:00~16:00
- 場所／清流長良川あゆパークほか(郡上市白鳥町長滝420-10ほか)
- 入場料／無料(一部イベントは有料)
- 問／県里川・水産振興課 ☎058(272)8455



03 「夏休み こども議場見学会」の参加者を募集します

県議会では、議場見学や議員との交流を通じて県議会を身近に感じていただき、県議会のしくみや役割を楽しく学ぶことを目的に「夏休みこども議場見学会」を開催します。ぜひご参加ください!



- 開催期間／8月6日(木) ①10:00~12:00 ②13:30~15:30 8月18日(火) ③10:00~12:00
- 場所／県議会棟(岐阜市)
- 対象者／18歳未満の子どもたち ※小学生以下の参加は保護者同伴
- 定員／各回子ども50名
- 参加費／無料
- 問／県議会事務局総務課 ☎058(272)8717



この情報は令和8年5月28日現在のものです。紙面に載せきれない、最新のイベントや募集・案内などは岐阜県公式ホームページ[イベントカレンダー]に多数掲載しています。県秘書広報課☎058(272)1111(代)

イベントカレンダー▶



募 自衛官等募集案内

受験種目	2等陸・海・空士 自衛官(任期制自衛官)	一般曹候補生 (非任期制自衛官)
受験資格	18歳以上 33歳未満の者	18歳以上 33歳未満の者
受付期間	年間を通じて 行っております	7月1日～9月1日
試験期日	第4回(Web試験) 9月16日～9月20日 のうち1日 第5回(Web試験) 10月8日～10月9日 のうち1日	第2回1次試験 9月16日～9月20日 のうち1日 第2回2次試験 10月18日～10月22 日のうち1日

- ※1 受験資格の年齢基準日は、採用予定月の末日現在です。
- ※2 令和9年3月高等学校卒業予定者又は中等教育学校卒業予定者の採用試験は、令和8年9月16日以降に実施します。
- ※3 各試験日程は変更される場合があります。変更事項については、自衛官募集ホームページ等でお知らせします。

問 自衛隊岐阜地方協力本部 大垣地域事務所
大垣市林町5-18光和ビル2階
☎0584-73-1150

募 第24回夏休み親子税金探偵団 団員募集

一般社団法人大垣法人会青年部会では、税知識の普及と納税意識の高揚を目的として、国や地域において税金がどのように徴収され活用されているかを学んでいただくために企画し、参加者を募集します。

日時 8月21日(金) 8:30 集合、
8:40 出発、17:30 解散(予定)

集合場所 大垣市総合体育館駐車場

募集人員 西濃地域在住の小学3年生から
中学生までの親子70名

*小学2年生以下はお断りいたします。

見学先 大垣税務署・大垣市役所・
名古屋市市政資料館・名古屋市科学館

参加費 大人(中学生以上)¥1,500[税込]
子供(小学生)¥500[税込]

※後日、振込用紙を郵送します。

〒503-0803 大垣市小野4-35-10

一般社団法人大垣法人会青年部会

FAX 0584-81-1539 ☎0584-81-1288

締め切り 7月17日(金)必着



募 介護初任者研修 受講生募集

「介護初任者研修」とは介護の世界の入り口となる資格です。取得すると、介護施設はもちろん、訪問介護で働くことができ、安定した仕事を見つけることができます。さらに知識を習得することで家庭内でも活かすことができ家族みんなの安心に繋がります。はじめて取り組む優しい介護の基本を是非学んでみませんか。

日時 令和8年10月5日(月)～12月22日(火)
9:00～15:00 基本週3回にて行います

会場 サンビレッジ国際医療福祉専門学校 南館

受講料 無料(テキスト代5,720円)

定員 20名(介護職未経験者優先)

締め切り 9月15日(火)

申・問 サンビレッジ国際医療福祉専門学校

☎0585-45-2220



子育て支援員研修の受講

保育や子育て支援分野の業務に従事することを希望される方、子育て支援員研修を受講してみませんか。県内で、子どもに関わる仕事に携わりたいと考えておられる方なら、どなたでも受講可能です(受講費用は無料、研修資料代は別途徴収する場合があります)。平成27年度から毎年、岐阜県が主催し、研修を開催しています。受講申込みや日程の詳細については、県公式ホームページに掲載します。ご希望の方、ご関心のある方は研修案内をご覧ください。

岐阜県ホームページ

<https://www.pref.gifu.lg.jp/index.html>

「岐阜県 子育て支援員研修」で検索



ハンセン病元患者家族に対する補償金制度

●この補償金は、法に基づき、ハンセン病元患者家族の被った精神的苦痛を慰謝するためのものです。
●秘密は守られますので、お電話でご相談ください。

対象者	補償金額
(ア) 配偶者(事実婚も含む) (イ) 親、子 (ウ) 親・子の配偶者及び配偶者の親・子等	180万円
(エ) 兄弟姉妹 (オ) 祖父母・孫 (カ) 祖父母・兄弟姉妹・孫の配偶者及び配偶者の祖父母・兄弟姉妹・孫等 (キ) 曾祖父母、ひ孫、おじ、おば、おい、めい	130万円

※同居など一定の要件が必要な場合があります。

厚生労働省 補償金相談窓口



電話番号 03-3595-2262

受付時間 10:00~16:00
(月曜日から金曜日。土日祝日、年末年始を除く。)

ハンセン病 厚労省 🔍 検索



7月は河川愛護月間

「せせらぎに ぼくも魚も すきとおる」

7月は河川愛護月間です。川は私たちの憩いの場。みんなで川を美しくしましょう。川には沢山の自然があります。川の環境保全・再生に心がけましょう。

堤防は私たちの生命や財産を守っています。ルールを守って、川に親しみましょう。

国土交通省 木曽川上流河川事務所

<https://www.cbr.mlit.go.jp/kisojyo/index.html>



7月は「愛の血液助け合い運動月間」です！

「献血で 誰かに届く あなたの勇気」

7月は愛の血液助け合い運動月間です。岐阜県においては、県民運動として本運動を展開し、継続的な確保が必要となる成分献血及び400ml献血への理解と協力を求め、献血の一層の推進を図っています。また、『未来へつなぐ献血プロジェクトぎふ』として、10~30代の若年層の皆様にも、献血へのご理解とご協力をお願いしたいと思います。

200ml献血は、男女とも16歳から、400ml献血は、男性17歳、女性18歳から、成分献血は男女とも18歳から、献血ルームや献血バスなどでできます。

日本赤十字社では特に成分献血と400mlのご協力をお願いしています。

皆さんのご協力をお待ちしています。

献血日 7月16日(木)9:30~11:30

場所 輪之内町役場正面玄関南側



情報掲示板



保健センター

子どもの健診・相談		
事業名	日時(受付時間)	詳細
乳幼児・妊産婦相談	7月8日(水) 10:00~11:30	予約制(※1)
もぐもぐ 離乳食クラス	7月23日(木) 10:00~10:10	R8.2~3月生 予約制(※1)
ぱくぱく 離乳食クラス	7月24日(金) 10:00~10:10	R7.11~R8.1月生 予約制(※1)
5才児健診	7月3日(金) 12:45~13:00	R3.4~9月生(大藪)

成人の健(検)診・相談		
事業名	日時(受付時間)	詳細
健康相談	7月7日(火) 10:00~11:00	予約制(※1) 健康ポイント20P(※2)

●場所は全て保健センターです。
●年間のスケジュールについては
右記二次元コードよりご確認ください。
※1ご希望の方は保健センターにお電話ください。
※2「わくわく輪之内マイレージ」健康ポイント数です。



☎69-5155

地域包括支援センター

脳トレの集い		
日にち	時間	場所
毎週火曜日	9:30~10:30	大藪コミュニティ防災センター
毎週木曜日		輪之内町ふれあいセンター

知るリハステーション		
日にち	時間	場所
7月13日(月)	10:30~12:00	森のわくわくの庭 しばふ

※まちの保健室の健康チェック(測定会)は骨密度を測定する予定です。

いきいき百歳体操		
日にち	時間	場所
毎週金曜日	9:15~10:15 10:30~11:30	大藪コミュニティ防災センター
		福束コミュニティ防災センター
毎週月曜日	10:00~11:00	仁木コミュニティ防災センター

オレンジカフェ		
日にち	時間	場所
7月27日(月)	13:30~15:00	輪之内町ふれあいセンター

☎68-2766

地域子育て支援センター (福束こども園)

英語で遊ぼう(ALT)		絵本読み聞かせ	
日にち	時間	日にち	時間
毎週月曜日	11:30~12:00	7月13日(月)	11:00~

リトミック		お弁当デー		
日にち	時間	日にち	時間	持ち物
7月2日(木)	11:00~	7月31日(金)	12:00~	お弁当、お茶

☎69-3723

輪之内町ケーブルテレビ 7月の新着番組!

- ▶老人クラブ 軽スポーツ大会
- ▶各校区ふれあい運動会
- ▶第2回定例町議会一般質問

初回放送日等は右記二次元コードよりご確認ください。



人の動き



令和8年6月1日現在 ()は先月比

- 世帯 3,531戸 (+2)
- 人口 8,919人 (-12)
- 男 4,500人 (-2)
- 女 4,419人 (-10)

輪之内町役場の開庁時間

婚姻 しあわせに

(岩津 智仁	海松新田
中村 悠里奈	土岐市
(清水 基矢	岐阜市
箕浦 明星	南波

出生 すこやかに

中郷新田 しのだ 篠田 愛夢	暉仁・愛子
大藪 横井 天美	利治・恵実
海松新田 水谷 介人	智・彩衣

●平日 8:30~17:15

●土日・祝日および平日時間外の戸籍届出は宿日直者がお預かりします。

死亡 やすらかに

福束 岡崎 忠雄	78歳
松内 中島 よし子	87歳
中郷 河合 茂	90歳
四郷 山内 義昭	81歳
里 大橋 初子	73歳
松内 安藤 尊	82歳
里 児玉 勉	79歳
松内 松岡 住子	89歳
楡保 野田 伯恵	94歳

(敬称略)

7月 ぐらしのカレンダー

日	月	火	水	木	金	土
			1 消費生活相談 (垂井) ☎22-1152	2 消費生活相談 (輪之内) ☎69-3127	3 もえるごみ(全地区)	4
5	6 消費生活相談 (養老) ☎32-1108 もえるごみ(全地区)	7 かん類・ペット ボトル(仁木)	8 消費生活相談 (関ヶ原) ☎43-0070 びん類、その他プラ (仁木)	9 消費生活相談 (安八) ☎64-7100 もえないごみ (仁木)	10 なんでも相談(※1) 13:00~15:00 もえるごみ(全地区)	11 子ども相談(※2) 13:00~15:00 ☎ 69-3511
12	13 消費生活相談 (神戸) ☎27-0178 もえるごみ(全地区)	14 かん類・ペット ボトル(福束)	15 消費生活相談 (垂井) ☎22-1152 びん類、その他プラ (福束)	16 消費生活相談 (輪之内) ☎69-3127 もえないごみ (福束)	17 もえるごみ(全地区)	18
19	20 もえるごみ(全地区)	21 消費生活相談 (養老) ☎32-1108 法律相談(※3) 9:30~11:30 【予約優先】☎69-4433 行政相談(※4) 9:30~11:30 かん類・ペット ボトル(大藪)	22 消費生活相談 (関ヶ原) ☎43-0070 びん類、その他プラ (大藪)	23 消費生活相談 (安八) ☎64-7100 もえないごみ (大藪)	24 もえるごみ(全地区)	25
26	27 消費生活相談 (神戸) ☎27-0178 もえるごみ(全地区)	28	29	30	31 もえるごみ(全地区)	

(※1、2、3 場所：町民センター事務室) (※4 場所：町民センター2F中会議室、行政サービスに関する苦情・相談等)

輪之内町エコドーム

資源持ち込み分別ステーション

開館時間 9:00~17:00

休館日 毎週木曜日(祝日含む)、12/30~1/3、
ふれあいフェスタ開催日

回収しているごみ

生ごみ、プラスチック、なべ類、かん、びん、紙、布、
有害ごみ、一部電子機器類(法律に定められた家電6品目
は不可)、その他

納付

納付期限：7月31日(金)

固定資産税 ▶ 第2期分	子ども園利用料 ▶ 7月分
国民健康保険税 ▶ 第2期分	下水道受益者負担金 ▶ 第1期分
後期高齢者医療保険料 ▶ 第1期分	学校給食費 ▶ 第3期分

町税等の納付は「口座振替」が便利です。

ごみの処分場への直接持込

(※持込には役場で発行する許可証が必要です。)

もえるごみ(西濃環境保全センター)

・場所 揖斐郡大野町大字下座倉1375-1
・受入日時 月~金曜日
8:30~16:30



※土日祝祭日及び年末年始(12月29日~1月3日)は休み
もえないごみ・粗大ごみ(西南濃粗大廃棄物処理センター)

・場所 養老郡養老町有尾字下池663
・受入日時 月~金曜日
8:30~16:00



※土日祝祭日及び年末年始(12月29日~1月3日)は休み

農業委員会

8月5日(水)の農業委員会への申請締切日は、7月17日(金)です。



ふれあいラジオ体操 開催します!!



令和8年度 各校区ふれあいラジオ体操のご案内

「おはよう！」の声から始まる、地域の見守り。おじいちゃん、おばあちゃんから子どもたちまで、3世代と一緒に気持ちよく身体を動かしませんか？地域の皆様の温かい見守りと声かけが、青少年の健やかな成長を支える大きな力になります。ぜひ皆様お誘い合わせの上、ご参加ください。

参加賞
あります
なくなり
次第終了

福東小校区

7月18日(土) 6:30～ 福東小運動場

仁木小校区

7月25日(土) 6:30～ 仁木小運動場

※関係者6:15集合

※ラジオ体操後、草むしりの奉仕作業があります。用具の準備をお願いいたします。

大藪小校区

7月25日(土) 6:30～ 大藪小運動場

※石拾い、除草作業の奉仕作業後、ラジオ体操を行います。

用具の準備をお願いいたします。

雨天により中止の場合は、前日の19:30に広報無線でお知らせします。

主催：輪之内町青少年育成町民会議

事務局：輪之内町教育委員会 TEL 69-4500