

2004

5  
月号

広報

# わのうち

平成16年5月1日 WANOUCHI No.594

■輪之内町インターネットホームページ <http://www.town.wanouchi.gifu.jp/>



## 今月の内容

- |                              |              |
|------------------------------|--------------|
| ②③ 大藪小体育館・上水道水源地<br>浄化センター完成 | ⑩ 保健センターだより  |
| ④ 区長・農事改良組合長                 | ⑪ 児童センターだより  |
| ⑤ 消防入退団式                     | ⑫ 国民年金       |
| ⑥⑦ 合併だより                     | ⑬ 農業振興地域     |
| ⑧～⑪ 教育委員会だより                 | ⑭ わのうち俳句教室   |
| ⑫ 警察だより                      | ⑮ 川文化ネット・ながら |
| ⑬ 消防だより                      | ⑯ 消費生活相談     |
| ⑭ 男女共生時代                     | ⑰ まちの話題      |
|                              | ⑱～⑲ お知らせ・募集  |

## 第3回 千本桜まつり

満開の桜の中、明るく、力強い草蘭'sによる  
“よさこいソーラン”

# 大藪小学校体育館待望の完成



輪之内町大藪小学校の体育館改築工事が終わり、三月二十四日に竣工式と記念イベントが行われました。

老朽化と耐震診断の結果を受けて改築に踏み切り、昨年十月から工事を進めていました。総事業費は三億三千八百万円。

完成した体育館は、鉄骨造り一部二階建て、延約千四百平方メートル。アリーナとシャワー室、冷暖房完備のミーティングルーム二室を設け、災害時にも利用しやすくなっています。

社会開放施設として対応するため、アリーナの面積は以前に比べ二百平方メートル広くなり、い

ろいろなスポーツがのびのびできる広さが確保されています。また、窓や扉には網戸を取付け、空気の入れ換えや夏の暑さに対応できるよう工夫されています。

竣工式には全校児童二百三人と地元、工事関係者ら約五十人が出席。式典の最後には大藪小学校児童を代表して西松和輝君がしっかりと謝辞を述べました。

記念イベントとして、養老女子商業高等学校と大垣桜高等学校によるバレーボールの模範試合が行われ、児童らが熱戦に歓声を上げていました。



## 設備概要

|     |             |            |
|-----|-------------|------------|
| 1階  | ◆アリーナ       | 1室         |
|     | ○バレーコート     | 2面         |
|     | ○ミニバスケットコート | 2面         |
|     | ○バドミントンコート  | 3面         |
|     | ◆放送室        | 1室         |
|     | ◆器具庫(学校用)   | 1室         |
|     | 器具庫(社会体育用)  | 1室         |
|     | ◆シャワー室      | 1室         |
|     | ◆湯沸室        | 1室         |
|     | 2階          | ◆ミーティングルーム |
| ◆倉庫 |             | 1室         |

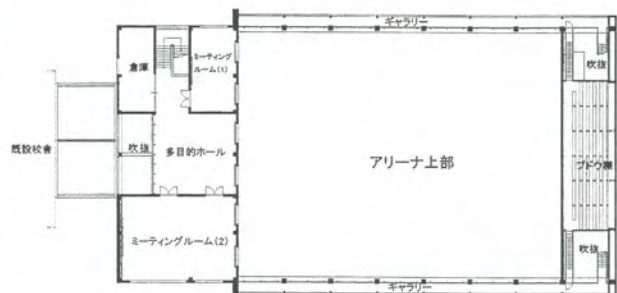

## 工事概要

|      |                             |
|------|-----------------------------|
| ◆着工  | 平成15年10月16日                 |
| ◆竣工  | 平成16年3月24日                  |
| ◆面積  | 建築面積 1,348.46m <sup>2</sup> |
|      | 延床面積 1,407.20m <sup>2</sup> |
| ◆構造  | 鉄骨造二階建                      |
| ◆事業費 | 設計監理費 7,539千円               |
|      | 建築工事費 336,000千円             |
|      | 計 343,539千円                 |
|      | ◆財源内訳                       |
|      | 輪之内町 272,891千円              |

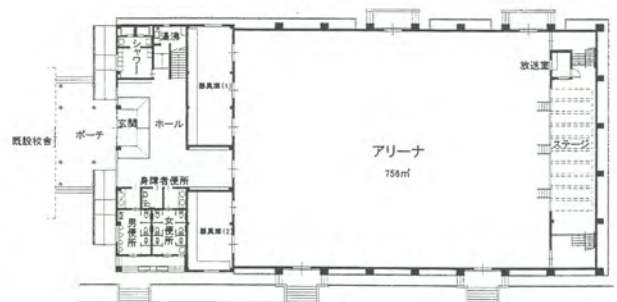

## 「輪之内上水道第二水源地」の完成

「安全でおいしい水」の供給

「安全でおいしい水」の供給を図り、地域の発展を支える必要不可欠な生活基盤である水道施設第二水源地が建設され、四月十四日（水）、通水式が行われました。

式典では、約三十名が出席し、渡辺町長より「水は住民の生活に欠かすことのできないもので、生活基盤としてのライフライン機能の確保、水道施設の強化を図るため、施設は耐震設計となっており、水需要の安定供給に万全の配慮



をしています。」とあいさつの後、関係者によりテープカットが行われ、始動開始ボタンが渡辺町長により押されました。

昭和五十三年に、第一水源地施設が整備され、二十六年の間、たびたび断水もあり、東海大地震が予測される中、この第二水源地の整備により、地域の発展を支え、住民に信頼され、親しまれる水道の構築が図られます。

## 「輪之内浄化センター」の完成

「だれもが住みやすく活力ある町」

平成九年度より整備を進めている特定環境保全公共下水道事業「輪之内浄化センター」が大樽新田に完成、三月三十日（火）、通水式が開かれました。

式典では、約七十人が出席し、渡辺町長より「豊かな自然環境を守り、住みやすく、活力ある町づくりに向け、今後も全町の整備を進めていきます。」とあいさつの後、



関係者によりテープカットが行われ、又始動開始ボタンが渡辺町長により押されました。

四月一日から、一部供用が開始され、下大樽新田、下大樽地区など、七十一ヘクタール、約千六百人分の下水を処理し、全体計画は、三百四十六ヘクタール、九千九百六十人分、平成二十七年完了予定。

# 平成十六年度輪之内町区長会長に

## 安田 忍氏を選出!

四月十二日(月)、文化会館リトルホールにおいて開催された町区長会で、新年度の役員改選が行われました。自治会振興の担い手として新役員に選出された方は、次の方々です。  
(敬称略)

### ▽会長 安田 忍

### ▽副会長 浅野 常夫 服部 勝弘

### ▽評議員 森 和美 金森 勝巳 近藤 勝 山崎 学

### ▽監事 森島 文雄 安藤 登

| 区名    | 氏名    |
|-------|-------|
| 福東新田  | 市橋 晃賢 |
| 中郷新田  | 浅野 常夫 |
| 藻池新田  | 加藤 準一 |
| 海松新田  | 加藤 純司 |
| 大吉新田  | 大倉 敏雄 |
| 松内    | 寺倉 和良 |
| 下大樽新田 | 森島 文雄 |
| 下大樽   | 森 和美  |
| 本戸    | 岡崎 弘則 |
| 中郷    | 入山 行夫 |
| 里東    | 安藤 義信 |
| 里西    | 神戸 孝司 |
| 南波    | 金森 勝巳 |
| 福東北部  | 近藤 信竹 |
| 福東南部  | 伊藤 勝仁 |
| 塩喰川東  | 安田 忍  |
| 塩喰川西  | 近藤 勝  |
| 大藪西組  | 小川 員晟 |
| 大藪東組  | 山崎 学  |
| 本通り   | 入山 賢一 |
| 楡俣北部  | 服部 勝弘 |
| 楡俣南部  | 棚橋 昭二 |
| 楡俣新田  | 西脇 勝  |
| 四郷北部  | 安藤 昌光 |
| 四郷南部  | 安藤 登  |

# 平成十六年度 農事改良組合長

(敬称略)

## 仁木地区

| 集落名  | 氏名     |
|------|--------|
| 西屋敷  | 馬淵 春巳  |
| 北屋敷  | 市橋 博泰  |
| 中屋敷  | 高木 政幸  |
| 上中郷  | 大橋 一裕  |
| 新中郷  | 田内 満昭  |
| 中中郷  | 河村 哲也  |
| 下中郷  | 加藤 政博  |
| 西藻池  | 田中 栄彦  |
| 東藻池  | 加藤 輝浩  |
| 海松上  | 岩津 政美  |
| 海松中  | 近藤 和美  |
| 大池   | 小澤 千利  |
| 海松下  | 内藤 健太郎 |
| 協和   | 田中 和光  |
| 大吉上  | 菱田 猛   |
| 大吉下  | 伊藤 敏男  |
| 西海松  | 松岡 誠司  |
| 柿内   | 松岡 茂樹  |
| 本郷   | 中島 政春  |
| 下新田  | 森島 一男  |
| 中新田  | 高木 昭治  |
| 下大樽上 | 伊藤 道康  |
| 下大樽中 | 森島 信幸  |
| 下大樽下 | 近藤 泰治  |

## 福東地区

| 集落名   | 氏名     |
|-------|--------|
| 本戸    | 田中 勝之助 |
| 中郷上   | 朝倉 和明  |
| 中郷下   | 大橋 秀雄  |
| 里東    | 浅野 隆   |
| 里西    | 牧野 親   |
| 南波上   | 金森 敬二  |
| 南波下   | 片山 博之  |
| 福東第一  | 大谷 柳次  |
| 福東第二  | 中津 繁信  |
| 福東第三  | 大谷 春雄  |
| 福東第四  | 金森 豊   |
| 福東川西  | 加藤 保   |
| 福東川東上 | 篠田 昭一  |
| 福東川東下 | 松永 薫   |
| 塩喰川西  | 安田 登美夫 |

## 大藪地区

| 集落名    | 氏名     |
|--------|--------|
| 西ノ寺    | 渡辺 輝雄  |
| 河原八島   | 跡部 治   |
| 東大藪    | 山崎 幹春  |
| 楡俣     | 棚橋 成勝  |
| 十連坊    | 田中 利美  |
| 西条     | 衣斐 正樹  |
| 楡俣新田   | 西脇 耕   |
| 楡俣新田第一 | 黒田 清隆  |
| 上大樽    | 国島 七郎  |
| 西之川    | 中島 桂一郎 |
| 五反郷    | 安藤 智仁  |
| 五反郷新田  | 川口 英二  |
| 本通り    | 橋本 健一  |

# 郷土の守り

# 誓い新たに

## 輪之内町消防団入退団式

平成十六年度輪之内町消防団並びに婦人消防隊の入退団式が、四月四日(日)、輪之内町文化会館において開催されました。

式典では、多年にわたり消防団活動に貢献された四十一名の団員に退団辞令、十二名の新役員に役員辞令、四十一名の新入団員へ入団辞令が森島団長より交付されました。また、婦人消防隊第一小隊第四班に輪之内町消防団長表彰感謝状の贈呈が行われました。



## 消防団

|      |      |
|------|------|
| 団長   | 森島徹也 |
| 副団長  | 西松敬一 |
| 本部長  | 久保正和 |
| 副本部長 | 森島良広 |
|      | 戸田藤夫 |

## 婦人消防隊

|       |       |
|-------|-------|
| 隊長    | 松井京子  |
| 副隊長   | 山中とみ子 |
| 副隊長   | 吉田知恵子 |
| 第1小隊長 | 田中美智子 |
| 第2小隊長 | 鈴木真佐子 |
| 第3小隊長 | 中島美佐子 |
| 第1小隊長 | 三上久美  |
| 第2小隊長 | 浅野彰子  |
| 第3小隊長 | 黒田淑子  |

|             |       |
|-------------|-------|
| 第1分団 分団長    | 吉田正広  |
| 第2分団 分団長    | 近藤勝也  |
| 第3分団 分団長    | 吉田基治  |
| 第1分団 副分団長   | 安藤茂樹  |
| 第2分団 副分団長   | 太田政孝  |
| 第3分団 副分団長   | 森島基博  |
| 第1分団 機動班 班長 | 松本謙三  |
| 第2分団 機動班 班長 | 西松 悟  |
| 第3分団 機動班 班長 | 川瀬哲廣  |
| 第1分団 機動班 班長 | 松井和明  |
| 第2分団 機動班 班長 | 矢野貴宏  |
| 第3分団 機動班 班長 | 高木清隆  |
| 第1分団 警備班 班長 | 井ノ口訓央 |
| 第2分団 警備班 班長 | 田中 悟  |
| 第3分団 警備班 班長 | 脇淵和吉  |
| 第1分団 警備班 班長 | 高田修二  |

## 町職員の人事異動

平成十六年四月一日付け(順不同)

| 新補職名     | 前補職名     | 氏名    |
|----------|----------|-------|
| 生活環境課長   | 健康福祉課長   | 森島 信幸 |
| 健康福祉課長   | 生活環境課長   | 加納 広光 |
| 健康福祉課長補佐 | 健康福祉課長補佐 | 岩津英雄  |
| 教育委員会出向  | 総務課主幹    | 中島 修  |

|             |       |
|-------------|-------|
| 第1小隊 第1班 班長 | 山上佳代  |
| 第2班 班長      | 三上久美  |
| 第3班 班長      | 子安照代  |
| 第4班 班長      | 桑原智子  |
| 第5班 班長      | 田中久美  |
| 第6班 班長      | 河合ひろみ |
| 第7班 班長      | 片野京子  |
| 第8班 班長      | 林 則子  |
| 第1班 班長      | 大橋百合子 |
| 第2班 班長      | 浅野彰子  |
| 第3班 班長      | 安藤英美子 |
| 第4班 班長      | 渋谷繁子  |
| 第5班 班長      | 近藤裕美  |
| 第6班 班長      | 白邦めぐみ |
| 第7班 班長      | 中島小百合 |
| 第1班 班長      | 安藤のり子 |
| 第2班 班長      | 河口富佐衣 |
| 第3班 班長      | 田内和子  |
| 第4班 班長      | 山田笑子  |
| 第5班 班長      | 岩津さち子 |
| 第6班 班長      | 黒田淑子  |
| 第7班 班長      | 伊藤信枝  |
| 第8班 班長      | 安藤みどり |
| 第9班 班長      | 森島優子  |
| 第10班 班長     | 近藤幸子  |

| 新補職名                         | 前補職名               | 氏名         |
|------------------------------|--------------------|------------|
| 財務課長補佐兼 税務係長                 | 地域整備課長補佐           | 田中 実       |
| 生活環境課長補佐兼 戸籍係長               | 生活環境課 戸籍係長         | 松井みさ子      |
| 健康福祉課長補佐 安八郡広域連合派遣           | 健康福祉課長補佐 安八郡広域連合派遣 | 三輪祐哲       |
| 地域整備課長補佐 上下水道係長兼 輪之内浄化センター所長 | 地域整備課長補佐 上下水道係長    | 森島 秀彦      |
| 教育委員会出向 (教育課生涯学習係長)          | 地域整備課建設係長          | 辻井賢治       |
| 地域整備課建設係長                    | 財務課税務係長            | 近藤 豊和      |
| 地域整備課建設三係長                   | 生活環境課住民係長          | 土井田靖浩      |
| 総務課合併推進係長                    | 総務課主査              | 田内 満昭      |
| 大藪保育園 主任保育士心得                | 福束保育園 主任保育士心得      | 伊藤 智子      |
| 老人福祉センター 主査                  | 教育委員会出向 (教育課主査)    | 山田良雄       |
| 生活環境課主査                      | 財務課主任              | 菱田靖雄       |
| 地域整備課主任                      | 産業振興課主任            | 朝倉 寛       |
| 福束保育園保育士                     | 大藪保育園保育士           | 種田 阿弓      |
| 地域整備課主任                      | 教育委員会出向 (教育課主任)    | 岩田 好弘      |
| 教育委員会                        | 主任指導主事             | 岩田諦慧       |
| 配属先                          | 職名                 | 氏名         |
| 健康福祉課                        | 管理栄養士              | 古澤亜樹子      |
| 仁木保育園                        | 保育士                | 小川祐佳里      |
| 福束保育園                        | 保育士                | 川瀬弥生       |
| 大藪保育園                        | 保育士                | 浅野真生       |
| 退職                           | 氏名                 | 退職日        |
|                              | 渡辺 将弘              | 平成十六年三月三十日 |

# ● 合併だより ●

## 合併協定項目の協議会結果について

西濃圏域合併協議会では、第19回会議(3月25日)において、下表の2項目を決定しました。

協議項目の詳細な資料などは、西濃圏域合併協議会ホームページ(URL=http://www.seino-gappei.jp/)でご覧いただけます。

### 【西濃圏域合併協議会の調整内容】

| 協議項目            | 調整の内容  |
|-----------------|--|
| 15.使用料、手数料等の取扱い | (1) 施設使用料等については、施設の内容及び建設年度が異なり、またその使用料が地域に定着していること等を考慮して、当面現行のとおりとし、新市において検討するよう調整するものとする。<br>(2) 手数料については、引き続き徴収するよう調整するものとする。 |

### 【事務事業一元化の調整方針】

| 事務事業項目   | 調整方針(抜粋)   |     |  |
|----------|--|-----|--|
| 1.施設使用料等 | 当面現行のとおりとし、新市において検討するよう調整する。   |     |  |
| 2.手数料    | 新市において引き続き徴収するよう調整する。  |     |  |
|          | 区 分  | 単 位 | 手 数 料  |
|          | 戸籍謄抄本又は戸籍全部若しくは一部事項証明書交付手数料  | 1通  | 450円   |
|          | 戸籍記載事項証明書交付手数料   | 1件  | 350円   |
|          | 除籍謄抄本又は除籍全部若しくは一部事項証明書交付手数料  | 1通  | 750円   |
|          | 除籍記載事項証明書交付手数料   | 1件  | 450円   |
|          | 戸籍証明書交付手数料<br>ただし、婚姻、離婚、養子縁組、養子離縁又は認知の届出の受理について、請求により法務省令で定める様式による上質紙を用いる場合  | 1通  | 350円<br>1,400円   |
|          | 届書等閲覧手数料   | 1件  | 350円   |
|          | 優良宅地造成認定申請手数料<br>造成宅地の面積の合計が0.1ヘクタール未満<br>0.1ヘクタール以上0.3ヘクタール未満<br>0.3ヘクタール以上0.6ヘクタール未満<br>0.6ヘクタール以上1ヘクタール未満<br>1ヘクタール以上3ヘクタール未満<br>3ヘクタール以上6ヘクタール未満<br>6ヘクタール以上10ヘクタール未満<br>10ヘクタール以上   | 1件  | 86,000円<br>13万円<br>19万円<br>26万円<br>39万円<br>51万円<br>66万円<br>87万円                      |
|          | 優良住宅新築認定申請手数料<br>新築住宅の床面積の合計が100平方メートル以下<br>100平方メートルを超え500平方メートル以下<br>500平方メートルを超え2,000平方メートル以下<br>2,000平方メートルを超え1万平方メートル以下<br>1万平方メートルを超え5万平方メートル以下<br>5万平方メートルを超える  |     | 6,200円<br>8,600円<br>13,000円<br>35,000円<br>43,000円<br>58,000円                         |
|          | 住宅用家屋証明申請手数料   | 1件  | 1,300円   |
|          | 区 分  | 単 位 | 手 数 料  |
|          | 犬の登録手数料  | 1件  | 3,000円   |
|          | 狂犬病予防注射済票交付手数料   | 1枚  | 550円   |
|          | 犬の鑑札再交付手数料   | 1枚  | 1,600円   |
|          | 狂犬病予防注射済票再交付手数料  | 1枚  | 340円   |
|          | 砂利採取計画認可手数料  | 1件  | 37,000円  |
|          | 砂利採取計画変更認可手数料  | 1件  | 17,000円  |
|          | 臨時運行許可申請手数料  | 1両  | 750円   |
|          | 建築確認申請手数料<br>床面積の合計が30平方メートル以下<br>30平方メートルを超え100平方メートル以下<br>100平方メートルを超え200平方メートル以下<br>200平方メートルを超え500平方メートル以下<br>500平方メートルを超え1,000平方メートル以下<br>1,000平方メートルを超え2,000平方メートル以下<br>2,000平方メートルを超え1万平方メートル以下<br>1万平方メートルを超え5万平方メートル以下<br>5万平方メートルを超える<br>ただし、申請に係る計画に法第87条の2に規定する昇降機が含まれる場合は、当該昇降機1基につき、次項の建築設備確認申請手数料を加算する。 | 1件  | 5,000円<br>9,000円<br>14,000円<br>19,000円<br>34,000円<br>48,000円<br>14万円<br>24万円<br>46万円 |
|          | 建築設備確認申請手数料<br>建築設備を設置する場合<br>(電動ダムウェーター)<br>確認を受けた建築設備の計画の変更の場合<br>(電動ダムウェーター)  | 1件  | 9,000円<br>4,000円<br>5,000円<br>3,000円   |

| 区 分  | 単 位   | 手数料  | 区 分                         | 単 位 | 手数料          |
|--|---|--|-----------------------------|-----|--------------|
| 工作物確認申請手数料<br>工作物を築造する場合<br>確認を受けた工作物の計画の変更の場合   | 1件  | 8,000円<br>4,000円   | はり札許可申請手数料                  | 1枚  | 80円          |
| 建築物完了検査申請手数料<br>床面積の合計が30平方メートル以下<br>30平方メートルを超え100平方メートル以下<br>100平方メートルを超え200平方メートル以下<br>200平方メートルを超え500平方メートル以下<br>500平方メートルを超え1,000平方メートル以下<br>1,000平方メートルを超え2,000平方メートル以下<br>2,000平方メートルを超え1万平方メートル以下<br>1万平方メートルを超え5万平方メートル以下<br>5万平方メートルを超える | 1件  | 1万円<br>12,000円<br>16,000円<br>22,000円<br>36,000円<br>5万円<br>12万円<br>19万円<br>38万円 | 広告幕等許可申請手数料                 | 1枚  | 300円         |
| 建築確認等証明書交付手数料  | 1通  | 300円   | アドバルーン許可申請手数料               | 1個  | 600円         |
| 住民基本台帳の一部の写し閲覧手数料  | 1人  | 100円   | その他屋外広告物許可申請手数料             | 1個  | 300円         |
| 住民票写し等交付手数料  | 1通  | 200円   | 租税公課証明書交付手数料                | 1枚  | 200円         |
| 住民票写し広域交付手数料   | 1通  | 300円   | 土地家屋証明書交付手数料                | 1枚  | 200円         |
| 戸籍附票写し交付手数料  | 1通  | 200円   | 営業証明書交付手数料                  | 1通  | 200円         |
| 広告板等許可申請手数料<br>許可の有効期間（以下この項及び次項において「許可期間」という。）が1年以下<br>許可期間が1年を超え2年以下<br>許可期間が2年を超える  | 広告表示<br>面積5m <sup>2</sup><br>又は5m <sup>2</sup><br>未満の端数   | 900円<br>1,520円<br>2,240円   | 印鑑登録証明書交付手数料                | 1通  | 200円         |
| 電飾設備を有する広告板等許可申請手数料<br>許可期間が1年以下<br>許可期間が1年を超え2年以下<br>許可期間が2年を超える  | 広告表示<br>面積5m <sup>2</sup> 又<br>は5m <sup>2</sup> 未満<br>の端数 | 1,200円<br>2,090円<br>3,080円   | 本籍等証明書交付手数料                 | 1通  | 200円         |
| 電柱等利用広告物許可申請手数料  | 1個  | 300円   | 身分証明書交付手数料                  | 1通  | 200円         |
| 立看板許可申請手数料   | 1枚  | 200円   | 年齢証明書交付手数料                  | 1通  | 200円         |
| はり紙許可申請手数料   | 100枚又は100枚<br>未満の端数                                       | 400円   | 埋火葬証明書交付手数料                 | 1通  | 200円         |
|  |   |  | 字図の写し交付手数料                  | 1枚  | 200円         |
|  |   |  | 印鑑登録証交付等手数料<br>初回<br>再交付    | 1件  | 無料<br>300円   |
|  |   |  | 住民基本台帳カード交付手数料<br>初回<br>再交付 | 1件  | 500円<br>500円 |
|  |   |  | 住民票の除票等の写し交付手数料             | 1通  | 200円         |
|  |   |  | 都市計画図の写し交付手数料               | 1枚  | 200円         |
|  |   |  | 固定資産課税台帳又は字図閲覧手数料           | 1枚  | 200円         |
|  |   |  | 税外収入金の督促手数料                 | 1通  | 100円         |
|  |   |  | 煙火消費許可申請手数料                 | 1件  | 7,900円       |

### 【西濃圏域合併協議会の調整内容】

| 協議項目            | 調整の内容  |
|-----------------|--|
| 17.補助金・交付金等の取扱い | 補助金・交付金等の取扱いについては、その事業目的及び効果等を総合的に勘案しつつ、従来の経緯、実績等に配慮し、調整するものとする。 |

### 【事務事業一元化の調整方針】

| 事務事業項目     | 調整方針  |
|------------|---|
| 1.補助金・交付金等 | (1) 10市町で同一あるいは同種の補助金・交付金等については、合併後概ね3年以内を目途に関係団体等の理解と協力を得て、統一の方向で検討するよう調整する。<br>(2) 10市町それぞれ独自の補助金・交付金等については、従来の実績を尊重し、調整する。<br>(3) 整理統合できる補助金・交付金等については、統合するよう調整する。 |

# 教育委員会だより

青少年育成共通実践  
「明るいあいさつ、私から」運動  
輪之内町青少年育成町民会議

## 二代目高橋竹山 津軽三味線コンサート

三月十四日(日)文化会館アーリオホールにおいて、輪之内町文化協会(森島光明会長)主催による「二代目高橋竹山 津軽三味線コンサート」が開催され、当日は町内外よりたくさんのお客様で会場内は埋め尽くされました。

竹山さんは、初代に師事し、一九九七年に二代目を襲名しました。現代感覚を取り入れた、女性らしい繊細さが持ち味で、他ジャンルの音楽と共演したり、アラブ民謡やトルコ舞踊曲に挑戦するなど新しい分野を開いています。



## 桜見ハイキング

四月三日(土)、輪之内町千本桜まつりにて、体育指導委員会(中嶋善伸会長)が、桜見ハイキングを実施しました。

参加受付の輪之内町文化会館の前には早くから長蛇の列ができるほどの大盛況でした。当日は天候にも恵まれ、参加者は、輪中堤の満開の桜に迎えられ、ハイキングを楽しんでいました。



## 社会人野球リーグ戦開幕

社会人野球協会(篠田博雄会長)主催の軟式野球リーグ戦が、四月一日に開幕となり、同日に開会式が行われました。会長あいさつの後、前年度優勝チームのセイワより、優勝旗の返還が行われました。

今年度も、各チームとも全力を尽くして、長いリーグ戦を戦い抜いてほしいと思います。



## テニス教室開催中

輪之内グリーンテニスクラブは毎年ボランティアで初心者を対象にテニス教室を開催しています。テニスを始めたい方、やってみようかなと思われる方はぜひ参加して下さい。

また、テニスクラブ員も募っていますので、ぜひ仲間になつて一緒に楽しくテニスをやりましょう。

### ◎テニス教室

四月十三日〜毎週火曜日 十回  
午後七時〜午後九時  
(テニスシューズが理想ですが他の運動靴でも可)

### ◎テニスクラブ練習日

毎週木曜日午後七時〜  
直接テニスコートに来てください。

## 仁木小から環境を守るためのお願い

仁木小学校では、総合的な学習の時間に、グループで分かれて、「ゴミ問題」に取り組んできました。そこで、二つのグループから、地域の皆さんにお願いがあります。

### ①再利用しよう

「ぼくたちのグループは、エコマークのことを調べました。エコマークは、日本かんきょう協会がまとめたもので、かんきょうをかいぜんでできる物や、かんきょうを保全できる商品についています。エコマークには、グリーンマークや古紙配合リサイクルマークなどがありました。エコマークの付いているものを使うと、ゴミをへらすことになりやすくなります。ぜひ、エコマークのついた物を使ってください。かんきょうを大切にするためにもお願いします。」

### ②守ろう輪之内の川

「ぼくたちのグループは川のよさを調べました。仁木小のそばの橋から信号までのあいだにごみが107個ありました。川は昔よりすいぶんきれいになったようですが、ぼくたちはきたないなと思いました。そこでみなさんに協力してほしいことがあります。それはポイ捨てをしないことです。ポイ捨ては川や生き物をきずつけています。ごみの中には、リサイクルできる物もあります。リサイクルできる物はリサイクルしてください。魚つりをする人はきちんとごみを持ち帰ってください。つり糸が水鳥にひっかかっています。今、人間のせいでかんきょうがはいされています。かんきょうを守るためにご協力をお願いします。」



# みつば学級の案内

平成十六年度のみつば学級の開催は次のとおりです。多くの方のご参加をお待ちしております。

## 平成16年度 高齢者「みつば学級」学習計画

輪之内町教育委員会

| 回  | 期日        | 学習内容                      | 講師等   |
|----|-----------|---------------------------|---|
|    | 4月        | 新会員の募集<br>学習計画の作成         |   |
| 1  | 5月13日(木)  | ・開講式 挨拶<br>・自然を楽しむ身近な野鳥たち | ・教育長職務代理者 吉川 道教<br>・日本野鳥の会岐阜県支部会員 広瀬 尚孝           |
| 2  | 6月10日(木)  | ・健康で豊かな生活<br>(食材を生かす)     | ・大垣市久徳町263 臼井 四一                                  |
| 3  | 7月 8日(木)  | ・続おもしろ健康学                 | ・岐阜市大洞緑山 小嶋 基次                                    |
| 4  | 8月12日(木)  | ・みんなで楽しく歌おう               | ・岐阜県音楽療法士協会 谷口 なつ江                                |
| 5  | 9月 9日(木)  | ・らくらくのびのび体操               | ・岐阜県スポーツ健康事業団 指導者 藤原 紀子                           |
| 6  | 10月14日(木) | ・紙細工・色紙の作成                | ・向陽台高校講師 水谷 繁一                                    |
| 7  | 11月11日(木) | ・現地研修<br>(彦根・近江八幡・永源寺面)   | 輪之内町文化会館前 ●集合時間:午前8時30分<br>●参加費:2,000円 ●締切:10月14日 |
| 8  | 12月 9日(木) | ・郷土の輝く先人                  | ・片野記念館館長 文化財保護審議委員長<br>片野知二                       |
| 9  | 2月10日(木)  | ・高齢化時代の健康と<br>余暇について      | ・前輪之内町教育長 片野 雅夫                                   |
| 10 | 3月10日(木)  | ・音楽でいきいき健康<br>・閉校式 挨拶     | ・岐阜県音楽療法士 衣斐 初恵<br>・教育長職務代理者 吉川 道教                |

会場 輪之内町文化会館 リトルホール (毎月第2木曜日、9時30分～11時まで)  
尚、お問合わせ輪之内町教育委員会 TEL0584-69-2515 担当 伊藤

**ご案内**  
お問い合わせ先 69-4500

▽パソコン講習 初心者OK

開設日の開設時間中は講師がおります。事前申し込みはいりません。直接(都合の良い日)にお越し下さい。

●開設日

| 五月             | 六月            |
|----------------|---------------|
| 十四日(金)、二十一日(金) | 十一日(金)、十八日(金) |
| 二十八日(金)        | 二十五日(金)       |

●時間 午後七時三十分～午後九時三十分  
●場所 輪之内町図書館 階視聴覚室

## School in Canada. カナダの学校

May Day began as a Spring festival long ago.  
メーデーは、春の祭りとして始まりました。

People gathered together on the first day of May to celebrate the coming of Summer.  
人々は、5月1日に集まり、夏が来るお祝いをしました。

There are a lot of different customs that have been a part of May Day festivities.  
メーデーのお祭りの一部には、色々な習慣があります。

Some people would pick up flowers and put them by their doors and windows to keep out troublesome fairies.  
ある人は、やっかいなことから遠ざけるために、お花を摘み、それをドアや窓のそばに置きます。

Cutting down a tree and putting up a Maypole in the middle of a village was another popular custom.  
他の習慣では、木を切り、村の真ん中に柱を立てました。

Ribbons are attached to the tree and are woven together by children dancing.  
子ども達が踊りながら、木の周りにリボンを編んでいきます。

May Day is also known as the workers' holiday.  
メーデーは、労働者の休日としても知られています。

# 小中学校案内



## 福東小学校

### 平成十六年度がスタート

二十八名の一年生を迎えて、全校児童百六十二名で平成十六年度がスタートしました。

始業式の時、新一年・四年六年の代表の子五名が、今学期頑張ることを発表しました。どの子も原稿を見ないで、学習や運動等の内容で、具体的にしかも堂々と全校の前で話ができました。その姿から、今年度も一人一人の子が新たな気持ちで頑張ろうとしていることが伝わってきました。また、入学式では、新一年生の子が、校長先生や、六年生の子の話を真剣に聞く姿がみられました。そして、どの子の瞳も小学校生活への期待に満ちあふれて輝いていました。

また、在校生も心より迎えようとする気持ちが出ていました。

この全校の子どもの今年度に掛けるやる気を大切にして、学校の教育目標「豊かな心、たくましい力のある子」の具現に向けて全教職員が力を合わせて頑張っていくと思えます。



## 仁木小学校

### 四十六名の皆さん、入学おめでとう！

平成十六年度入学式に際し、希望に満ちたヒカヒカの新生と保護者の皆さんへ次のような話しをしました。(概要) 小学生として心がけて欲しいことを三つ話します。

まず一つ目は先生の話をしっかり聞くということです。今、一年生の皆さんの目はキラキラと輝いて校長先生の話を聞いてくれています。先生の話を聞くということは学校生活で一番大事なことです。これから、受け持ちの先生と勉強するとき、今のように先生の話をきちんと聞ける子になってください。

次に友達と仲良くすることです。一年生の友達はもちろんのこと、お兄さんやお姉さん、誰とでもなかよくできる子になってください。



最後に、自分とは自分でやるということです。これまで、お家の人に手伝ってもらっていたことを、自分でやろうと頑張ってみる、そんなやり方の子になってほしい。保護者の皆さん、私達は微力ではありますが、お子様の健全な成長を願って誠心誠意努力し、指導に励む所存です。言うまでもなくお子様の教育は、学校と家庭が手を携えて始めてなされるものです。(理解とご協力をお願いします。)



## 大藪小学校

### 大藪小学校の体育館完成

三月二十四日の早朝、体育館の落成式を行いました。建築面積一三〇八、四六平方メートルの鉄骨二階建てです。

前の体育館は五十三年に建築され延べ七七二平方メートルです。二階にはミーティング室があり会議もできます。町長さんや議員さんの方々の列席の中、落成式を行いました。その後、「こけら落とし」ということで、養老女子商業高等学校と大垣桜高等学校の女子チームのバレーボール大会が行われました。黒のユニホームの養老女子の弾丸のようなアタックに桜高校の選手はよく応戦しました。



この新しい体育館で大藪小学校の子どもたちは力一杯運動して体を鍛えていくでしょう。



## 輪之内中学校

### 前期生徒会の活動が始まる！

輪中の平成十六年度の前期生徒会執行部及び専門委員長が決まりました。

### スローガン 飛躍 ～勢いみなぎる姿を～

|       |       |
|-------|-------|
| 生徒会長  | 浅野 孝介 |
| 副会長   | 川瀬穂菜美 |
| 執行委員  | 吉田 有貴 |
|       | 日向 愛  |
|       | 渡邊 実久 |
|       | 近藤 智美 |
| 学習委員長 | 神野 裕崇 |
| 健康委員長 | 中島 茜  |
| 報道委員長 | 安田 有希 |
| 福祉委員長 | 中島 真理 |
| 校風委員長 | 佐伯 和美 |
| 歌声委員長 | 丸藻なつみ |
| 美化委員長 | 三宅 麻美 |
| 給食委員長 | 牧野 結衣 |
| 議長    | 江里 長  |

平成十六年度前期は、右記のスローガンのもと、執行部と各委員会が一丸となつて取り組んでいきます。四月は「生活に勢いを」で挨拶や時間を、五月は「歌声に勢いを」で伸樹祭に向けて歌声活動、六月は「学習に勢いを」で活発な授業に、七月は「美しさに勢いを」で掃除の質の向上を、九月は「輪中に勢いを」で体育大会の頑張りをお願いして計画しました。

月テーマに基づいて、各委員会は活動計画を立てて取り組もうとしています。



# 今月のつぎやき

特別支援教育という言葉を知っていますか？これまで特殊教育と呼ばれていた「特殊な」教育と思われがちだったのを考え方も含めて改めたものです。

学習や生活の面で特別な支援を必要とする子どもが少なからずいることがわかってきました。平成十四年の調査は、読み書きには問題はないが計算が極端に苦手、言葉を聞きながらなら覚えられない、じっくり取り組むことが苦手な多動性や衝動性、年齢に釣り合う注意力の欠如等の困難を示す

## 特別支援教育への理解をお願いします

子が六・三％存在すると指摘しています。この他、人との交流がうまくできないなどが目立つ自閉や学習の理解力全般に困難を示す子どもも当然特別な支援が必要です。

このような学習面や行動面で困難を示す子どもに初めて接したとき、驚いて戸惑ったり避けたりしてしまうことがあります。そして時にはそれが排斥につながることもあります。そうならないために、皆さんにお願いがあります。

このような障害のある子どもたちが少なからずいることを十分に認識して

下さい。この拙文を読んでいただいている皆さんには理解いただけると信じます。また、このような子どもたちのよさや進歩をどんなに些細なことでも認めて下さい。ほめることで成長するのは誰でも同じです。そして何よりもみんな大切な輪之内の子であるということを忘れないで下さい。地域の子どもは地域と地域の学校で育てるといのが、ノーマライゼーションの現代の流れです。町内のある学校での話です。障害のある子を含めたフットベースボールのとき、「やれるのか？」という教

員の心配に、子どもは「おんぶしてやればいい」と答え、いっしょにゲームを楽しんだそうです。この話を聞いたとき、私は思わず涙がこぼれました。私は眼鏡を使います。これは眼鏡という特別の支援を受けているわけで何ら不思議なことではありません。特別な支援を必要としている子どもに、その支援をしながら生きる力を育成しようというのも、ごく当たり前のことなのです。だれもがこのような考えで特別支援教育を理解していただきたいと思えます。

教育委員会主任指導主事 池原 秀晃

## 図書館だより(新着図書案内)

### 一般書

#### ◎ボクって邪魔なの？

「先生、ボクのこと忘れちゃダメ……」親から虐待されていた大介は、施設に向かう道すがら、そっとささやいた。うっかりしていると見過ごしてしまう切ない子ども心を優しく包む物語です。



吉永 みち子 著  
小学館 発行

### 児童書

#### ◎きみがしらないひみつ三人

きみが生まれた日、三人のともだちがやっつけて、きみからだのなかではたらきはじめた……。人が生まれ、死んでいくまでの頭と心と体のふしぎなはたらきをやさしく詩的に描いた絵本です。



ヘルム・ハイネ 作・絵  
天沼 春樹 訳  
徳間書店 発行

| 書名           | 著者名    |
|--------------|--------|
| 復讐の華ヴェラ      | 桐生 操   |
| ふぶけども        | 小嵐 九八郎 |
| ウエルカム・ホーム!   | 鷺沢 萌   |
| アイ・アム・ア・ウーマン | 谷村 志穂  |
| 嗚う閣          | 乃南 アサ  |
| 金門島流離譚       | 船戸 与一  |
| 香乱記 下巻       | 宮城谷 昌光 |
| 悪の条件         | 森村 誠一  |
| 富士山大噴火       | 鯨 統一郎  |
| 静かに冬の物語      | 福永 冷三  |

| 書名              | 出版社名   |
|-----------------|--------|
| 教えて！イラの戦争とむかしと  | 汐分社    |
| きみの味方だ！子どもの権利条約 | ほるぷ出版  |
| たのしもう平面図形       | 鈴木出版   |
| 生命科学の今を知る1      | 文溪堂    |
| 発見              | フレール館  |
| 変身              | フレール館  |
| スズメの大研究         | PHP研究所 |
| てまり             | 文溪堂    |
| にんじやにんじゆるう      | 学研     |
| いつまでもベストフレンド    | 徳間書店   |

〈おはなしをたのしむ会のお知らせ〉  
五月十六日(日)・三十日(日)午後二時より児童図書室にて行います。

# 警察だより

## 春の全国交通安全運動

去る、四月六日(火)から同月十五日(木)の十日間、春の交通安全運動が行われました。

期間中には、様々な催し(人波作戦、シートベルト・チャイルドシート着用啓発キャンペーン、入園児保護者の交通安全教室、各小学校の交通少年団入団式)等を展開しました。

人波作戦では、交通安全協会輪之内支部、商工会女性部の方々に、早朝より御協力頂き、ありがとうございました。



◎人波作戦の目的は、学童の交通安全の意識を高める事と、車を運転される方々のシートベルト着用意識等を高める事に有ります。

◎保育園、小学校では、入園・入学後に交通安全教室が行われました。

◎保育園では、保護者の方々に登園時、降園時の交通マナー、チャイルドシートの装着の徹底を学んで頂きました。

◎小学校では、交通少年団入団式が行われました。

各校下、副支部長より新一年生、四年生に腕章、交通安全バッジが贈呈され、輪之内交番より広瀬交番長が仁木駐在所からは奥村駐在所長にそれぞれお越し頂き、交通安全の講

話をして頂きました。

各小学校とも、話を聞く姿勢も良く、交通ルールをしっかり守ろうという意識が伺えた様子でした。

入学式を終えられ、新一年生の保護者の方々もお子様が進んで行く登校時、下校時は不安だと思えます。人波作戦時に、上級生が下級生を守って登校する姿を拝見し、遅しく思いました。

これからの季節大型連休も控え、運転する機会も増える事と思えますので交通ルールを守り、楽しく良い休日を通して頂きたいと思っております。

### 自転車盗等の防止方策

#### 1 自転車盗

- ① 被害者の6割が10代である
- ② 発生時間帯は、15～18時が最も多い
- ③ 防止方策

- ・自転車には必ず施錠し、さらにワイヤーロック錠チェーン錠で「二重ロック」
- ・路上等に放置しないで、必ず駐輪場に駐輪する
- ・夜間は、可能な限り屋内にしまっておく
- ・自転車には、防犯登録をし、住所氏名を記入しておく

#### 2 車上狙い

- ① 被害が最も多い時間帯は、夜間とその時間帯は

- ・0～3時であり、2番目は18～21時の間である
- ・被害に遭った車は鍵していた67%、していなかった33%

- ② 主な被害品は、

- ・バック・財布類
- ・キャッシュカード
- ・クレジットカード
- ・カーナビ

- ③ 防止方策

- ・座席に鞆や財布類等貴重品等を置きっぱなしにしない
- ・路上駐車をやめ、明るく監視の行き届いた駐輪場に駐車する
- ・盗難防止機器を活用して防護する

### 大垣警察署管内の交通事故発生状況

平成16年4月19日現在  
輪之内町内(昨年同日)

|         |            |
|---------|------------|
| ★人身事故件数 | 16件(23件)   |
| 大垣署管内   | 463件(420件) |
| ★死者数    | 3人(2人)     |
| 大垣署管内   | 6人(7人)     |
| ★負傷者数   | 19人(26人)   |
| 大垣署管内   | 624人(555人) |

# ○消防だより○



## ○行楽地へ出かける時、 携帯したい薬

傷の消毒薬、傷薬、救急ばんそうこう。虫除スプレー、虫刺されの薬。様々の原因でおこる傷痛の薬、熱冷まし、車の酔い止め薬。

## ○怪我の処置について



### ■傷の手当て

この春、新しく旅たちを向かえた園児・生徒さんが四月から新しい学校生活に挑んで一ヶ月たち、毎日楽しい日々を過ごして見える事と思います。

季節も暖かくなり五月ともなれば家族で行楽地へ遊びに行く機会が多くなると思います。

行楽地でもし怪我・病気になる場合の救急処置について

### ■すりきずの手当て

こすらないできれいな水で土や泥を洗い流す。  
消毒液をつけるなどしてから清潔なガーゼや布をあてて包帯をする。

### ■切り傷の手当て

出血の軽い時は、少し出血させて

「ミヤ細菌を出してしまおう。」  
清潔なガーゼや布などで圧迫し包帯をする。

傷口を心臓より高く上げて動かさない。

傷が深かったり、大きかったりした時は、筋肉、腱、神経を切っていることもあるので、早く医師の診断を受けてください。

### ■刺し傷の手当て

刺し傷は深いので化膿したり、破傷風になったりしやすいので、小さな傷でも軽く見ないで下さい。少し血を絞出して、血ともに細菌を出してしまおう。

清潔なガーゼや布をあてて包帯をする。  
早く医師の診断を受ける。

### ■鼻血が出たとき

鼻血は、打ったり、ぶついたりした時や、高血圧、鼻の炎症などの病気によつて起こります。  
鼻をガーゼかハンカチなどでしっかりつまんで、口で息をして数分じっとしている。  
鼻からひたいにかけて、濡れタオルなどで冷やす。



## ○目にゴミが入った時の手当て

目をこすらないで、涙と一緒に出てくるのを待つ。

水の中で目をパチパチさせる。  
まぶたを開いて、水でぬらしたガーゼなどで、そつこふきとる。  
取れないときは、無理をしないで医師に見てもらおう。

## ○食中毒の症状

吐気、下痢、めまいがあり熱が出ることもある。  
又、身体がひきつる、じんましんが出ることなどの症状が重ければ、食品の中毒が考えられる。

### ■手当て

吐けるだけ吐かせる。(水を飲ませて吐かせる。)  
吐いたものが気道に入らないよう気をつける。  
症状がひどい時は、早く医師の診断を受ける。

## 平成十六年度

### 全国統一防火標語

火は消した？  
いつも心に  
聞いてみて

火災予防に関する相談は  
中消防署南分署まで  
電話〇五八四一八九一〇二二一

# 考えよう 考えたい 男女共生時代 —その55—

## 男女共同参画社会をめざして ～役場編～

今回も役場職員のみなさんの男女共同参画についてのお考えをリレートーク形式で御紹介していきます。担当課である総務課長さんよりスタートしました。今回は第3弾です。順次指名していただきながらインタビューしていきます。さて、皆さん当ててみて下さい。

- 質問**
- ①家で妻(夫)のことを何と呼んでいますか?
  - ②休日、お茶やコーヒーを自分で入れますか?
  - ③妻(夫)が一週間家を留守にしてもいいですか?
  - ④今、興味を持っていることは何ですか?
  - ⑤『きらめきプラン』をご覧になっての感想を聞かせて下さい。



- A**
- ①洋子さん(自分はお父さんと呼ばれている)
  - ②おらん時は自分で入れるがおる時は「洋子さんコーヒー」2人でよくコーヒーを飲みに行く。同級生同士で話がはずみ(いじめたりいじめられたで)仲々本題に入れず、昔話に花を咲かせていました。
  - ③私はたぶん良いと思う。昔、民間にいて大阪にいたので掃除洗濯もOK。買物も一緒に(土日)行く。洋服も自分で選ぶ。
  - ④平々凡々と洋子さんと2人で過ごすこと。
  - ⑤重要なことなのでやって頂かなければいけない。家では普通の生活の中でやらなければいけないことはやっている(うちのかあちゃんもこの頃農業をやっている)料理は得意。  
定年後2人で農業をやりながらコーヒー屋さんに行くこと。



- B**
- ①お母さん(今は)昔は名前でお父さん。
  - ②コーヒー飲もか?(さいそく)じゃー入れましょか。
  - ③正直言って困るかな、2日か3日なら良いかな。自分で出来るから気持ち的嫌。出来れば一緒にいきたい。
  - ④老後。人生の楽園(メーテレ土曜6時)の様子に2人で老後を楽しみたい。
  - ⑤うまくやるのが大切。やっていかなければいけない。僕はかせぐだけ。よくしてくれるなあと感謝している。話をするのは大切だ。子供とも妻とも。たばこをやめて晩しゃくをする。(ビール)早寝おそ起き。

## きらめき講座2004 開催予定表

☆男女共同参画社会の実現に向けて☆

| 日時       | 場所             | テーマ                           | 講師                    |
|----------|----------------|-------------------------------|-----------------------|
| 6月20日(日) | 文化会館リトルホール     | 男女共同参画社会とは<br>～女らしさ、男らしさを考える～ | 名古屋大学名誉教授<br>安川 寿之輔先生 |
| 7月 4日(日) | 仁木コミュニティ防災センター | 人口減少社会における男女共同参画              | 朝日大学教授<br>吉田 良生 先生    |
| 9月 5日(日) | 輪之内町役場2F       | みんなで楽しく家庭料理                   | 行政栄養士<br>伊藤 優子 先生     |
| 2月27日(日) | 各地区            | 未定                            | 朝日大学教授<br>吉田 良生 先生    |

●託児所を用意しています。ご利用下さい。

(聖主降・産O) 産産婦王受管委具確留中 © (聖主降・産O) 産産婦産産婦留留中



きらめく女性の会

## がんばっただねピカピカさん!

3月に実施されました3歳児健診でむし歯が1本もなかったお友達です。

|       |    |       |
|-------|----|-------|
| 四郷    | 高田 | 開成くん  |
| 四郷    | 伊藤 | 功貴くん  |
| 藻池新田  | 佐藤 | 慎之助くん |
| 下大樽新田 | 古岡 | 拓磨くん  |
| 里     | 近藤 | 莉子ちゃん |
| 中郷    | 朝倉 | 梨帆ちゃん |
| 楡俣    | 衣斐 | 光流くん  |
| 下大樽新田 | 熊田 | 祐一朗くん |
| 海松新田  | 内藤 | 綾乃ちゃん |
| 四郷    | 片山 | 愛実ちゃん |
| 藻池新田  | 加納 | 輝明くん  |

これからもピカピカの歯を大切にしてくださいね!

3月の参加者14人中むし歯のある子は3人、むし歯は全部で4本でした。

現在、先進諸国ではタバコを吸う人が次第に少なくなっています。しかし日本の成人の喫煙率は、男子では48.3%、女子では13.6%(2003:日本たばこ産業発表)と、先進諸国の中では非常に高い率を示しています。タバコは発ガンの原因になるばかりではなく、体全体に様々な悪影響を及ぼすことが分かっています。



### 禁煙への挑戦!

- 禁煙の準備…禁煙の決意を固める。
- 禁煙を始める…タバコをきっぱりやめる。周囲の人にやめることを宣言。
- 禁煙1週間…水分や果物を多くとる。口のさみしさは、代用物を使用します。
- 禁煙2ヶ月…気分転換をはかる。禁煙仲間を作る。周りにも禁煙を勧める。

5月31日は世界禁煙デー!!

こんにちは保健センターです

### ◎安八郡医師会電話健康相談(午後2時~3時30分)

安八郡医師会では、下記の日程にて電話健康相談を実施しています。どなたでもお気軽にご利用下さい。なお、相談時間はお1人原則5分以内とさせていただきます。

| 月日   | 氏名      | 専門     | 電話番号    |
|------|---------|--------|---------|
| 5/12 | 石田鎌一先生  | 内科     | 64-2012 |
| 5/19 | 高田治郎先生  | 産婦人科   | 27-2015 |
| 5/26 | 岩田徳太郎先生 | 内科     | 62-5305 |
| 6/2  | 高橋幾代先生  | 内科・小児科 | 27-2305 |

### はじめまして



私は古澤亜樹子と申します。大垣から通っています。

栄養士として四月から保健センターへ勤めることになりました。

私は学生の頃からずっと、地域に密着した仕事がしたいと思っていましたので、希望が叶い、今は期待に胸がいっぱいです。

ただ、一生懸命にやればやるほどあせって失敗してしまう所があるので、一つずつ落ち着いて取り組んでいきたいと思っています。

地域住民の方にはご迷惑をおかけすることもあると思いますが、一日も早くみなさまのお役に立てる栄養士になれるようがんばっていきますので、どうぞよろしくお願ひします。

### 麻しんの予防接種の申し込みについて

麻しん(はしか)は小さい子どもがかかりやすい重大な感染症の1つです。感染力が強く、発熱、発疹を主な症状としますが、ときには肺炎や脳炎などの合併症を引き起こし、命に関わるケースもあります。麻しんを未然に防ぐには、予防接種を受けることが最も効果的です。

輪之内町では、下記の通り実施しますので、ご希望される方は、お申込みをしてください。

#### 記

☆接種期間 H16年7月1日(木)~15日(木)

☆場所 安八郡内の医療機関

☆対象 H15年4月~H15年6月生まれの子及び7歳半までの方でまだ予防接種を受けていない子(すでに麻しんにかかった子は除く)

☆申込み内容 希望する医療機関名  
安八郡内の医療機関どこでも接種できます

☆申込先 保健センター TEL69-5155

☆申込み期間 5月21日(金)まで

※麻しんにすでにかかったお子さんも保健センターまでご連絡を下さい。

# 児童センターだより

TEL 69-5411

## 5月号

こどもの日

### ビデオ上映会

5/5(水)

上映予定表

|             |                        |
|-------------|------------------------|
| 10:00~11:10 | それいけ! アンパンマン           |
| 11:10~12:00 | トムとジェリー                |
| 13:00~14:40 | ドラえもん<br>のび太の海底鬼岩城     |
| 14:40~16:10 | クレヨンしんちゃん<br>クレヨン王国の秘宝 |

あそびっこ  
(1~5才児)  
5/22(土)  
14:00~15:00  
「スライムを作ろう」

げんきっこ  
(小学生)  
5/1(土)  
13:30~15:00  
「ビックリ箱を作ろう」

げんきクッキング  
(小学生)  
5/5(土)  
13:30~15:30  
「ちまき・いちごジュース」  
申し込みはね!

つくりっこ  
(誰でもできます)  
5/29(土) 30(日)  
終日  
「お父さんの似顔絵をかこう」

|   |    |   |            |    |            |    |                    |   |   |    |                            |
|---|----|---|------------|----|------------|----|--------------------|---|---|----|----------------------------|
| に | ち  | げ | っ          | か  | す          | い  | も                  | く | き | ん  | ど                          |
|   |    |   |            |    |            |    |                    |   |   |    | げんきっこ <sup>1</sup>         |
|   | 2  |   | 3          | 4  | ビデオ<br>上映会 | 5  |                    |   |   | 7  | 8                          |
|   | 9  |   | 10         | 11 |            | 12 | おやすみ               |   |   | 14 | げんき<br>クッキング <sup>15</sup> |
|   | 16 |   | 17         | 18 |            | 19 | このゆび <sup>20</sup> |   |   | 21 | 22                         |
|   |    |   | 23/30      | 25 |            | 26 | このゆび <sup>27</sup> |   |   | 28 | あそびっこ <sup>29</sup>        |
|   |    |   | つくりっこ(30日) |    |            |    | とーまれっ!!            |   |   |    | つくりっこ                      |



人形劇を楽しむ子どもたち



## 国民年金学生納付特例制度について

「学生納付特例制度」は、在学期間中の保険料を社会人になってから払うことができる制度です。承認を受けるためには、「国民年金保険料学生納付特例申請書」を輪之内町役場へ提出してください。

また、前年の所得を確認する必要がありますので、毎年申請が必要になります。

### ◇対象となる学生は

大学(大学院)、短大、高等学校、高等専門学校、専修学校及び各種学校(※1)その他の教育施設の一部に在学する20歳以上の学生等(※2)であって、学生本人の前年の所得が68万円以下(※3)であること。

※1 各種学校その他の教育施設については、個別に定められています。

※2 学生には夜間・定時制課程や通信制課程の方も対象になります。

※3 学生の方に扶養親族等があれば、その数に応じた額が加算されます。扶養親族等がない学生の方の場合は、133万円までの収入であればこの制度の対象になります。

### ◇学生納付特例の承認期間は

4月(または申請月の前月)から翌年の3月までです。4月から制度の適用を受ける場合は、5月末までに申請してください。

### ◇申請をして承認されると

①学生納付特例期間中の障害や死亡といった不慮の事態には、障害基礎年金または遺族基礎年金が支給されます。

②学生納付特例期間は、将来受け取る老齢基礎年金の受給資格期間には算入されますが、年金額には反映されない期間となります。学生納付特例期間については、保険料を10年前にさかのぼって納付することができる「追納制度」があります。

#### ●追納をおすすめします

猶予された保険料を追納されますと、この期間は保険料を納付した期間として取り扱われることとなります。将来、満額の老齢基礎年金を受け取るためにも、卒業したら忘れずに追納してください。なお、2年以上経過した期間を追納する場合、当時の保険料に加算金がつきます。

### ◇申請が遅れたら

学生納付特例制度は、申請のあった月の前月から承認されることになっています。申請が遅れた場合には、承認される前の期間で、保険料を納めていない期間は「未納期間」となり、その間に事故や病気で一定の障害が残っても障害基礎年金が支給されない場合があります。

## 国民年金保険料の納付は口座振替が便利です

### ◇納め忘れがなく確実です

保険料は、あなたの預金口座から毎月自動的に引き落とされますので、納め忘れがなく安心です。

### ◇手続は簡単・無料です

口座振替依頼書を金融機関などの窓口へ提出してください。また、申し込み手続や引き落としには一切手数料はかかりません。

### ◇手間と時間が省けます

毎月、窓口を訪ねて保険料を納める手間と時間がかかりません。お忙しい方にはとても便利です。

# 農業振興地域整備計画（編入・除外）の変更について

輪之内町・輪之内町農業委員会

輪之内町は優良農地の確保・保全のため昭和46年から全域が農業振興地域に指定されて、農用地等として利用すべき土地の区域を農用地区域と位置づけています。このためやむを得ず農用地区域内の土地に家や倉庫を建てて転用をしようとする場合には、農用地区域から除外する必要があります。

## 居宅・倉庫等を建てる場合

農地に建物を建設するまでの流れは？

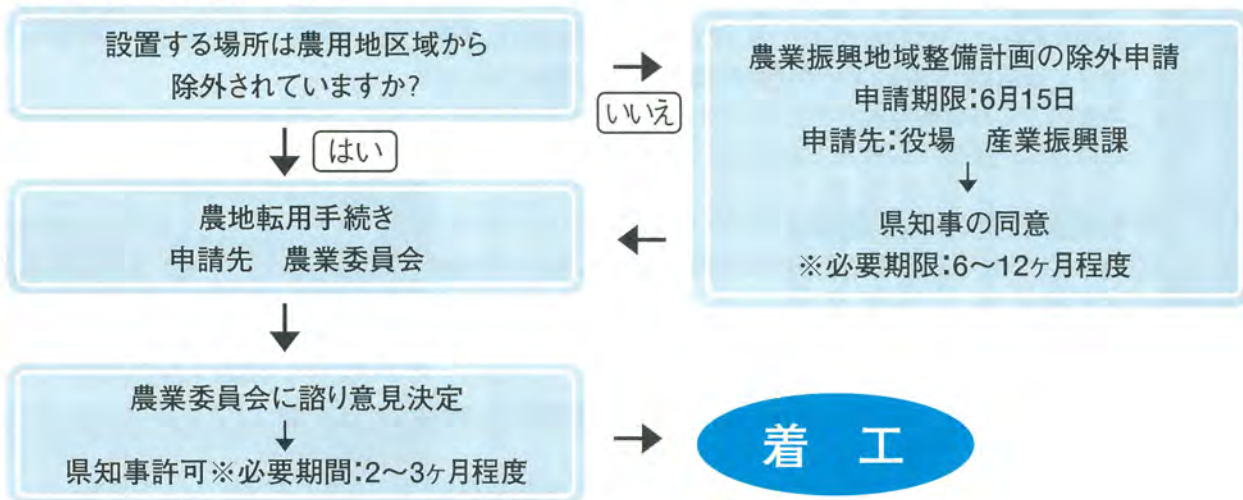

この手続きは年に1回受付ます。

今年は6月15日に締め切ります。町は申請を農業関係機関と協議を行い町の農業振興地域整備促進協議会に諮り、県知事の同意を得ることとなっています。

しかし、どんな農地でも農地以外の土地に変更ができるわけではなく、次の全ての要件を満たす場合のみ可能です。

- ①農用地区域以外に代替すべき土地がないものであること。
- ②具体的な転用計画があり目的実現の見込みが確実であり、緊急性があること。
- ③計画から判断して必要以上過大な面積でないこと。
- ④農地の集団化、農業上の利用の支障がないこと。
- ⑤土地改良施設の有する機能に支障をおよぼさないこと。
- ⑥土地改良等事業完了（工事完了公告）後8年が経過していること。

## 編入について

以前に除外した土地で、何らかの事情により計画が実現しなかった農地については、農用地区域への編入をする必要があります。

## ★菜の花の開花について★

農業委員会では昨年より遊休農地の解消と農村地域の景観の向上や「農地を守り生かす」を目的に農業委員自ら「菜の花」の栽培に取り組んできました。現在町内で開花しています。主要地方道羽島・養老線沿い（福束橋から大藪橋）の数カ所です。ぜひ季節感あふれる菜の花をごらん下さい。

又、今年度はこの取り組みを拡大し、全町で実施する予定です。来年のこの時期には、町全体が綺麗な菜の花に覆われることを願っています。

農地等のご相談は地域の農業委員又は町農業委員会事務局へ  
農業委員会事務局 役場産業振興課内



# わのうち俳句教室

- ・鳶尾草の 鉄とまどふ 新品種  
水谷 ふみ子
- ・温泉宿にて 頼り合しや 風薫る  
同人
- ・茶を汲みし 八十八夜 輝けり  
同人
- ・辞典繰る 眼鏡曇れば 新樹光  
野村 照子
- ・豆靴の 行ったり来たり 若葉風  
同人
- ・亡夫の杖 立てられしまま 夏立ちぬ  
同人
- ・鮎鮓や 老舗の多き 琵琶湖畔  
野村 多喜子
- ・知多弘坊 尼僧の茶屋の 心天  
同人
- ・大盛りの 筍御飯 子に持たす  
同人
- ・親子鯉 養とかすめ 泳ぎけり  
西松 清子
- ・連休や 初時き終えて 親子旅  
同人
- ・菊根分け 施す水の 輝やけり  
同人
- ・新装の 町民センター 若葉萌ゆ  
小林 富美子
- ・董風や 遺影の横に 息子の賞状  
同人
- ・白山の 雲水溢れ 夏は来ぬ  
同人
- ・董風や 句碑と行脚の 人を待つ  
中西 せい
- ・八十路なる 友はるげると 春の朝  
同人
- ・薩摩へと 自転車で行脚 くす若葉  
同人
- ・菊根分け 終えて木札に 花の色  
片野 蝶二
- ・靖国の 真白き木夷 競い咲く  
同人
- ・輪中堤 報恩の碑に 風薫る  
同人
- ・風薫る 湯屋の老たら 睦まじく  
水谷 ふみ子

## 下水道宅内排水設備指定工事店登録状況

4月10日現在

| 受付番号 | 業者名       | 所在地               | 連絡先          |
|------|-----------|-------------------|--------------|
| 1    | (有)伊藤設備   | 安八郡輪之内町福東2163     | 0584-69-2575 |
| 2    | (有)小塚工業   | 安八郡輪之内町四郷2258     | 0584-69-3601 |
| 3    | (株)藤幸組    | 安八郡輪之内町下大樽新田698-1 | 0584-69-2991 |
| 4    | (株)小寺電気商会 | 安八郡輪之内町下大樽新田211   | 0584-69-2597 |
| 5    | 輪之山設備     | 安八郡輪之内町楡俣新田427    | 0584-69-2857 |
| 6    | (有)佐竹正設備  | 養老郡養老町室原709       | 0584-34-1317 |
| 7    | (有)川井設備   | 海津郡平田町勝賀1311      | 0584-67-3438 |
| 8    | 服部建材      | 安八郡輪之内町大藪1088-2   | 0584-69-4053 |
| 9    | アイギテクノ    | 安八郡輪之内町下大樽13036   | 0584-69-3175 |
| 10   | 中島業務店     | 安八郡輪之内町松内1071-1   | 0584-69-2492 |
| 11   | 大金建設(株)   | 羽島市足近町5-446       | 058-392-4471 |
| 12   | トバナ産業(株)  | 大垣市外花6-46         | 0584-89-7609 |
| 13   | 加納水道設備(株) | 大垣市三津屋町3-1462     | 0584-74-3912 |
| 14   | (株)大橋組    | 養老町大巻4590         | 0584-66-2623 |
| 15   | 結水道設備     | 安八郡安八町西結1054      | 0584-62-5186 |
| 16   | 近藤工業有限公司  | 不破郡垂井町地藏2-59      | 0584-22-5653 |
| 17   | 安八工業所     | 安八郡安八町中1498       | 0584-64-2263 |
| 18   | 協和設備      | 海津郡海津町瀬古543-1     | 0584-53-0995 |
| 19   | (株)加納水道設備 | 安八郡輪之内町楡俣新田665    | 0584-69-2171 |
| 20   | (株)三共建設   | 安八郡輪之内町里1016      | 0584-69-4138 |

# 川文化ネット・ながら



長良川流域は、川とともに栄え、文化、歴史、産業等が育まれた地域です。しかし近代になり、流域街との都市間交通網の発展や地域資源に依存しない産業等の成長に伴い、流域にある固有の川文化が忘れられつつあります。

この交流コーナーでは、流域各市町村にある文化、歴史、スポーツ、イベント等を紹介することによって、ふれあいの輪あるいは交流人口の拡大につなげていきたいと思っております。ご紹介します市町村へ、一度足を運んでみてはいかがでしょうか。

この交流コーナーは、安八町、板取村、海津町、笠松町、岐阜市、郡上市、墨俣町、関市、富加町、羽島市、洞戸村、瑞穂市、美濃市、武芸川町、本巣市、柳津町、山県市、輪之内町の長良川流域十八市町村が協力しています。

## 郡上市 (美並町)



### 長良川のヤナ場

アユのフルコースをどうぞ

美並村を流れる長良川沿いに竹で造った大きな「すのこ」を張り、清流から獲れる落ちアユを食べさせてくれるヤナ場。美並町内には4ヶ所あり、8月中旬から10月中旬まで塩焼きや雑炊などさまざまなアユ料理が楽しめます。

#### ◆アクセス方法

東海北陸自動車道「美並」ICから

2km〜7km (5分〜12分)

#### ◆問い合わせ先

郡上市美並地域振興事務所(産業振興課)

TEL 0575-79-3111

## 美濃市



### 上有知川湊灯台

美濃市の中央を北から南へと流れる清流長良川。その長良川畔に金森長近公によって開かれた上有知湊は、江戸時代から明治時代末年までこの地方の和紙や木材など物資の流通・交通の中心として栄えました。その面影が今も残る川湊灯台は、江戸時代後期に建てられたもので、高さ9メートル、形式は全国的にも珍しい住吉型高灯籠です。標高68メートルに立つこの灯台は、川灯台としては日本一高い灯台にあります。

#### ◆アクセス方法

長良川鉄道「美濃市駅」下車徒歩15分

岐阜バス「小倉公園前」下車徒歩5分

美濃ICからR156を北へ約2.5km (約10分)

#### ◆問い合わせ先

美濃市役所 総務部企画政策課

TEL 0575-33-1122 内線344

## 消費生活相談情報

緊急のお知らせ！三月に輪之内町で消火器の悪質訪問点検が発生。

不正な点検と高額な請求の被害がありました。今月は手口とトラブル防止ポイントをお知らせします。

### ●事業所では こんな手口です。

- ①特に消火器をたくさん設置している防火対象を狙ってくる。
- ②出入りの業者を巧妙に装う。
- ③点検の承諾をあいまいにする  
と、素早く消化器を集めます。
- ④内容を説明せず、一見合法的な書面に署名・押印を求めます。

### ●トラブル防止ポイント

※点検を承諾する前に契約業者であるかをしっかりと確認。

もし違っていたら……

- 身分証明等の提示を求める。
  - はつきりと点検を拒否する。
  - 契約書にハンコを押さない。
- ※もし、気づかずにサインや点検を承諾してしまっても……

○「値引き要求」をしない。契約を認めることになるので言わない。

○料金をその場で支払ったり、払う約束をしない。

○点検業者がまぎらわしい表現をしたとして、契約の無効を主張する。

※点検業者が居直ったり脅迫的な言動にでた時は警察署・消防署に通報してください！

注意して下さい。企業の「営業のため」の売買契約はクーリング・オフの適用から除外されます。

ただし、裁判で企業のクーリング・オフが認められた判例ができました。

### ●一般住宅では こんな手口です。

「お宅のような大きな家には消火器の設置が必要です。」「消防法の改正で一般住宅でも消火器の設置が義務付けられました。」「今の基準に適合していないので新しいものを購入する必要があります。」「お宅の消

火器は定期点検がされていますので無効です。」と言って不当な価格で訪問販売を行なう業者がいます。

①一般住宅に消火器設置義務はない。

②消防署員は消火器の販売はしない。

③トラブル防止ポイント  
○はつきりと断る。

○契約書にハンコを押さない。

○身分証明書の提示を求める。

○脅迫的な言動にでた時は警察へ通報。

④クーリング・オフ（契約解除）ができる。

### ●消費生活相談

日時 五月一八日（火）  
午前九時半～十一時半  
場所 役場二階  
小会議室



## 春の行政相談週間

5/17(月)～5/23(日)

毎日の暮らしの中で、国や特殊法人などの仕事について苦情や要望、分からないことがありましたら行政相談をご利用ください。

- 日 時 5月20日（木）9:30～11:30
- 場 所 町民センター 和室
- 行政相談員 水谷 弘子さん（住所）輪之内町福束1236 （電話）0584-69-2224

岐阜県  
行政相談事務所

- ◎行政苦情110番も利用ください
- ◎Eメールでも相談できます
- ◎ホームページで紹介しています

TEL:058-246-1100 FAX:058-248-6755  
110gifu@soumu.go.jp  
<http://www.soumu.go.jp/hyouka/tizu.htm>

# まちの話題

## 第三回千本桜まつり



四月三日(土)、輪之内町文化会館周辺を主会場として、第三回千本桜まつり(森島光明実行委員会会長)が開催されました。桜の花も満開となり暖かい春の日、大勢の皆さんが集まりました。

今年も午前九時からの輪中堤ハイキングのスタートから始まり、桜もちやビンゴ券の無料引換券配布の後、開会式が行われました。

開会式では、森島実行委員長 渡辺町長及び輪之内町名誉町民の加納良造様、篠田議長長の挨拶、毛利社中の皆さんによる琴の演奏が行われました。

桜もちの引き換えや、老人クラブ、商工会、女性会議、文化協会、体育指導委員会、食生活改善協議会、きらめく女性の会の皆さんによるバザー、古都清乃さんや遠山洋子さんによる歌謡ショー、ロックソラン、町民のみなさんによるカラオケ大会やビンゴ大会も行われ、ステージ前は大勢の人でにぎわいました。



### 輪之内町名誉町民あいさつ

#### 加納良造さん

お早うございます。

春眠暁を覚えず、処処啼鳥を聞く、夜来風雨の声、花落つること知る多少(孟浩然)

春や春。爛漫と咲き匂う、我が町の千本桜の下、本日。ここに、「第三回千本桜まつり」は実行委員会会長様、委員様のご協力諸団体様。並に、関係皆様方のご奉仕により、かくも盛大に開幕致しました事を、謹んでお祝い申し上げます。

さて、「人生は出会いの旅」と申します。「月日は百代の過客」

と申します。今日、かくも余多の淑女・紳士の皆様方と相共に、観桜園遊の花の宴に連り、平和と偕楽の歓びを満喫出来ます事を心より感謝致し。

噫!!このめでたき春よ。

「年々歳々」「千代に八千代に」永遠なれかしと希ふものでございます。

有難うございました。



## ● 環境講演会開催 ●

3月21日(日)に輪之内町環境審議会主催による環境講演会として輪之内町環境基本計画(案)及び行動計画(案)住民説明会が開催されました。

輪之内町環境基本計画は、50年後の輪之内町の姿を想定し、大木が繁る輪の森とホタルが舞う清流大樽川をつくることを目標に、輪之内町環境審議会で審議して策定しました。

当日は、西濃地域振興局環境課長 渡辺 昇先生による基調講演、環境アンケート結果や大木調査及び水質調査結果の発表、そして、輪之内町環境基本計画の概要を説明しました。

また、3月23日に輪之内町環境審議会の近藤敦子会長から輪之内町環境基本計画について渡辺町長に答申されました。

輪之内町環境基本計画は別添チラシ(A3サイズ裏表)をご参照下さい。

尚、この事業は岐阜県の補助金を受けて実施しています。



## 故一柳要さんに旭日單光章追贈

平成十六年二月三日死去されました一柳要さんに、永年にわたり地方自治に貢献されました功績が顕著でありましたので、国より旭日單光章がご遺族に伝達されました。

三月三十日、渡辺町長が直接自宅訪問し、ご遺族と故人のご功績と長年にわたるご家族のご協力に対し敬意を表しました。

今回旭日單光章を受賞された故一柳要氏は、昭和五十年四月、地域住民から推され輪之内町議会議員に初当選、以来平成十一年四月までの通算二十年の永きわたり在職されました。特に、昭和五十八年五月から昭和五十九年四月までの一年間は副議長として、また、昭和六十二年五月から昭和六十二年四月までと平成二年四月から平成三年四月までの二年間は議長として議会の円滑な運営に尽力されました。また、この間、総務常任委員会委員長、文教厚生常任委員会委員長、文教厚生常任委員会委員長、産業建設常任委員会委員長、工場誘致特別委員会委員長など数多くの要職を歴任され、高邁な政治信念をもって当町の産業・教育の発展、文化・福祉の発展向上に多大の貢献をされました。



文化系サークル  
第二回小学生合同囲碁将棋大会

三月二十七日(土)、老人福祉センターにおいて、町内の囲碁・将棋サークルの子供達十八名により囲碁将棋大会が開催されました。

子供達は、日頃の練習の成果を発揮し、真剣な顔つきで、対戦していました。テレビゲームブームの中、畳の上で、真剣に相手と向き合う姿に新鮮さを感じました。結果は、次のとおりです。

【囲碁の部】

優勝 大橋 勉  
準優勝 棚橋 由衣  
三位 中島 啓

【将棋の部】

優勝 木野 伶於人  
準優勝 松岡 勇希  
三位 山田 武慶



真剣な様子の決勝戦



将棋の部

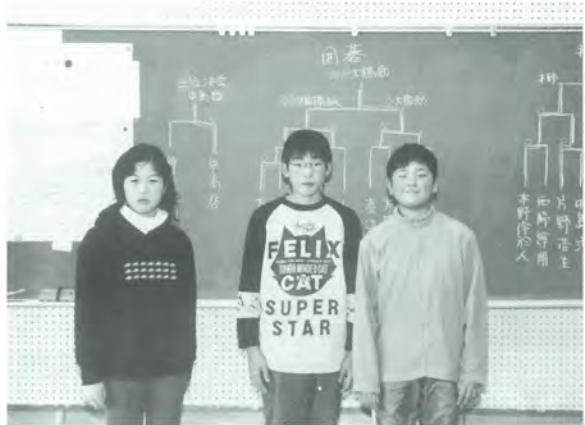

囲碁の部

お誕生会の開催  
輪之内ビラでオペレッタ披露



三月十九日(金)、輪之内ビラにて、お誕生会が開催されました。

今月のお誕生会は、大藪保育園の年長組の園児二十六名が招待されました。園児らは、「ほがらか森のくぬぎ」という題で歌に合わせて、劇や踊りをするオペレッタを披露しました。お年寄りらは、かわいいう園児の姿に笑みがこぼれていました。その後、お誕生日の方々と一緒に写真を撮ったり、入所されているお年寄りの方とふれあい、とても楽しいひとときを過ごしました。

日展「書の部」にて入選

このほど、各書道教室の講師中島恵子(塩喰川東下)さんが、国内最大の美術の祭典「第二十五回日展」の「書の部」において、みごと入選を果たされました。

日展は、書道等五部門に分かれており、中島さんは、「書の部」で、八一九六点もの応募があつた極めて狭き門での入選となりました。

入選おめでとうございます。中島さんは二十年ほど前から輪之内町で講師をされ大変貢献されています。今後とも力強く、感情豊かな作品をご期待いたします。





## 高らかに防火の誓いを 少年消防クラブ入団式

このほど、平成十六年度の少年消防クラブ入団式が、町内の各小学校、中学校にて行われました。このクラブ入団式は、子どもの頃から正しい火災予防の知識と技術を身につけ、将来、火災予防を習慣として実行する社会人となつてもらおうと、毎年行われています。

小学校では、五・六年生を対象として入団式が開かれ、少年消防手帳贈呈式の後、火災予防に関する講話を聞きました。また、代表者が少年消防誓いの言葉を読み上げ、クラブ員全員がこれに続き、火事のない町づくりをめざすことを誓いました。



## アフリカへ 衣料救援活動



四月十八日(日)、午前十時より、マックスバリュウー輪之内店駐車場で、輪之内コスモスの会(片野千美代表)の呼びかけのもと、第九回目となるアフリカ・ザンビアへの衣料救援活動が実施されました。

段ボール約百五十箱分の衣料・毛布等皆さんからたくさん善意が寄せられました。集められた衣類等は、アフリカ救援民間ボランティア団体「ミコノの会」のスタッフによりコンテナ車で岐阜市の本部へ運ばれました。各地からの善意の品が集まり次第ザンビアに向けて船で運ばれます。

今回も多くの皆さまのご協力ありがとうございました。

## 幸せの黄色い レシートキャンペーン

四月一日(木)、マックスバリュウー輪之内店・メガマート輪之内店より町内の保育園・小学校・たんぼほの里・グラウンドワーク実行委員会へ鉢植のお花や教材・ビデオ・ポカリスエット等が寄贈されました。

このキヤンペーンは、イオングループが地域への還元事業として展開しているものです。



## 善意のご寄付

このほど、吉田守彰さん(大藪六二番地)より、あすわ苑に金二万円をご寄付いただきました。吉田さんは、母(故吉田つうさん)がお世話になったお礼にとご寄付されました。ありがとうございました。

## 優良運転者表彰申請受付中

平成十六年度における優良運転者の方の表彰申請受付を開始しましたので、該当者の方は各地区の交通安全支部委員の方を通じて役場(生活環境課)に平成十六年五月十日まで(期日厳守)で提出をお願いしております。



農業振興地域からの除外申請は

**6月15日(火)**までです。

詳しくは、役場産業振興課まで

お問い合わせください。

電話 69-3111 (内線176)

# お知らせ

5月

健康福祉

## 心配ごと相談

ひとりで悩まずにご相談下さい。

〔一般相談〕

▼日時 5月6日(木)

午後1時～3時

5月20日(木)

午前9時30分～11時30分

▼場所 町民センター和室

電話69-13511

▼相談員 民生児童委員2名

※20日は弁護士同席

〔子ども相談・なかよしコール〕

▼日時 5月8日(土)

午後1時～3時

▼場所 町民センター事務室

電話69-13511

▼相談員 主任児童委員1名

民生児童委員1名

〔福祉相談〕

▼日時 平日毎日

午前8時30分～

午後5時15分

▼場所 保健福祉センター

電話69-15155

▼相談員 在宅介護支援センター

職員

産業振興

## 農業委員会

☆次回開催の農業委員会への申請締切は5月18日(火)です。

財務

## 今月の納税

▼国民健康保険税

第一期分

福束輪中  
土地改良区

## 用水のおしらせ

本年の稲作用水については、左記のとおり決定されましたのでお知らせします。

▼本用水 6月5日(土)

午前7時より

用水路にゴミを捨てないようお願いします。

用水路の美化並びに水難事故防止にご理解とご協力をお願いします。

# 6月1日[火]

平成16年

事業所・企業統計調査

商業統計調査

サービス業基本調査

みなさまの  
ご理解とご協力を  
お願いします

## 全国一斉「人権擁護委員の日」

### 特設相談所開設

毎年、6月1日は「人権擁護委員の日」です。

岐阜県人権擁護委員連合会及び輪之内町人権擁護委員協議会では、人権擁護委員制度の周知徹底と人権思想の普及高揚を図ることを目的に、全国一斉「人権擁護委員の日」特設相談所を開設します。

相談は、毎日の暮らしの中で起こる様々な問題。いじめ、体罰、部落差別、女性差別などの差別問題、家庭内(夫婦、親子、結婚、離婚、扶養、相続等)借地借家、近隣間のもめごと、悩みごとなど、人権擁護委員が相談に応じます。

また、相談は無料で秘密は厳守しますので、どなたでもお気軽にご利用ください。

- 相談日 平成16年6月1日(火)  
午前9時30分から午前11時30分まで
- 場所 輪之内町町民センター 和室
- 相談担当者 輪之内町人権擁護委員
- 問い合わせ先 輪之内町生活環境課及び  
岐阜地方務局大垣支局又は  
大垣人権擁護委員議会事務局  
電話0584-78-3347(代)

## 5月1日から7日までは「憲法週間」です

裁判所では、5月3日の憲法記念日を中心とした5月1日から7日までを「憲法週間」としています。

## 岐阜県西濃県税事務所 からのお知らせ

自動車税の納税通知書は5月中旬にお手元に届きます。納期限は5月31日(月)ですので、届きましたらお近くの金融機関など(銀行、信用金庫、農協(JA)、郵便局、自動車税事務所、県税事務所)で納めてください。

自動車税は平成16年4月1日における名義人の方に課税されています。納税通知書が届かない、口座振替、税の相談、その他(不明の場合は自動車税事務所または西濃県税事務所へおたずねください)。

岐阜県自動車税事務所  
TEL0584-279-3781  
岐阜県西濃県税事務所  
TEL0584-73-1111

## 平成十七年三月 新規学校卒業者求人 取扱説明会の開催について

事業主を対象とした、平成17年3月新規学校卒業予定者の求人取扱説明会を左記のとおり開催します。

①日時  
平成16年6月2日(水)  
13時30分～15時30分

### ②場所

大垣市情報工房(5F)スインクホール  
大垣市小野4-35-10(駐車場有り)

### ③内容

平成17年3月新規学校卒業者の求人募集・選考・採用について  
その他

### (お問い合わせ先)

ハローワーク大垣 学卒係  
TEL0584-73-9296

## 伊自良青少年の家 第八十四回家族のつどい 「谷川でアマゴをつかまえよう」

谷川で、「溪流の女王」と呼ばれるアマゴを素手でつかまえたり、ネイチャークイズにチャレンジしたりと、自然にふれながら、楽しい一日を過ごしませんか。

### ○期日

6月13日(日)

### ○日程

午前8時半～ 受け付け  
9時半～ アマゴつかみ  
11時～ 川遊びと伊自良湖  
周辺の散策

正午 昼食

(カレーライスとアマゴの塩焼き)  
午後1時半～ ネイチャークイズ  
3時半～ 解散

### ○場所

岐阜県伊自良青少年の家

### ○持ち物

動きやすい服装(アマゴつかみの時は、濡れてもよい服装)・子どもは水着)・敷物・上靴・川の中に入るこがでる履き物・タオル・カッパ(急な雨に備えて)・水筒・筆記用具・健康保険証 など

### ○参加料

一人 1,200円

(昼食代、アマゴ代、飲料水代、炭代、保険料など)

### ○対象

2人以上の家族など200人

### ○申し込み・問い合わせ

5月30日(日)までに、はがき、ファックスまたはEメールに、

①主催事業名

②郵便番号・住所・電話番号

③参加される方の氏名・男女別・小中学生は学校名と学年

④保護者の名前とお子さんの続柄

を明記し、伊自良青少年の家

(〒501-2135

山県市長 滝釜ヶ谷10)

TEL0584-136-3333

FAX0584-136-3332

Eメール

c27215@pref.gifu.lg.jp



## 受講生の募集について

### ●パソコン講座

| 講座番号 | 講座名                    | 実施期間     | 曜日      | 時間          | 定員  | 受講料    | テキスト代 | 受講対象者                           |
|------|------------------------|----------|---------|-------------|-----|--------|-------|---------------------------------|
| 14   | Word2002 演習講座          | 5/31～6/7 | 月・木 全3回 | 9:00～12:00  | 20名 | 5,400円 | 実費    | Word初級程度の知識のある方                 |
| 17   | Excel2002 演習講座         | 6/1～6/8  | 火・金 全3回 | 9:00～12:00  | 20名 | 5,400円 | 実費    | Excel初級程度の知識のある方                |
| 20   | インターネット基礎講座            | 6/1～6/11 | 火・金 全4回 | 9:00～12:00  | 20名 | 7,200円 | 実費    | Windowsの基本操作と文字入力・マウスの基本操作ができる方 |
| 37   | Excelで作るゲーム作成体験講座      | 6/2・6/9  | 水 全2回   | 9:00～12:00  | 20名 | 3,600円 | 実費    | Excel初級程度の知識のある方                |
| 44   | Wordで作る絵はがき作成講座(親子参加可) | 6/2・6/9  | 水 全2回   | 13:00～16:00 | 20名 | 2,400円 | 実費    | Windowsの基本操作と文字入力・マウスの基本操作ができる方 |

### 【申し込み方法】

往復はがきに、希望講座番号・講座名・住所・氏名・生年月日・電話番号(携帯)・返信用宛名を明記の上郵送で各講座開始2週間前まで(必着)に大垣地域職業訓練センター(〒503-0963 大垣市西大外羽1-226-1 0584-89-4976)へ 定員を超えた場合は、抽選。定員に満たない場合は、中止。

### ●自主訓練

| 講座名  | 実施期間     | 曜日        | 時間         | 定員  | 受講料     | 傷害・保険料 |
|------|----------|-----------|------------|-----|---------|--------|
| 造園訓練 | 5/17～6/7 | 月・水・金全10回 | 8:30～15:30 | 25名 | 15,000円 | 1,500円 |

【申し込み方法】電話、または直接 訓練センターまで(0584-89-4976)

足立 坂本 伊藤 上野 渡辺 早野 菱田 松岡 田中 森島 福田 舛田 日比野 山田 澤居 浅野 上田 松原

三津江 俊晴 未貴 勇樹 真由美 裕 理恵 弘憲 香織 正人 里典 恵子 慎悟 静代 輝之 聡美

中郷新田 中郷新田 平田町 南波 安八町 楡俣新田 下大樽新田 下大樽新田 神戸市 下大樽新田 里里 藻池新田 各務原市 大垣市 南波 池田町

婚姻  
しあわせに

|          |      |
|----------|------|
| 16.4.1現在 | 前月比較 |
| 世帯 2,394 | +16  |
| 人口 9,420 | +14  |
| 男 4,740  | +5   |
| 女 4,680  | +9   |



戸籍

大藪 大吉新田 石垣 貞雄 74才

死亡  
やすらかに

海松新田 伊藤 愛莉 朱賢美 香也里

南波 弘岡 麗央 朋香也里

福東新田 小関 桃花 健士 美保

里 牧野 潤一 政美巳

四郷 三島 愛加 彰治子

中郷新田 太田 真生 政孝

楡俣 衣斐 賢人 弘久 実和

四郷 栗田 好子 有雄 亮

出生  
すこやかに

5月

●保健衛生●

●ごみ収集●

| 実施日  | 種別行事      | 時間          | 場所       | 対象                    |
|------|-----------|-------------|----------|-----------------------|
| 5/11 | 健康相談      | 10:00~11:30 | 保健センター   | ご自由どうぞ                |
| 11   | 三種混合      | 13:00~13:30 | 〃        | H15.10月生まれまでのお子さん     |
| 12   | 乳幼児相談     | 10:00~11:30 | 〃        | ご自由どうぞ                |
| 12   | 日本脳炎      | 13:00~13:30 | 〃        | H12.12~H13.3月生まれのお子さん |
| 13   | 栄養教室      | 9:30~13:00  | 〃        | 申込者                   |
| 13   | ポリオ       | 13:00~13:30 | 〃        | H15.1~6月生まれのお子さん      |
| 14   | 転倒予防教室    | 9:30~11:00  | 〃        | 老人クラブ                 |
| 18   | 日本脳炎      | 13:00~13:30 | 〃        | H12.4~7月生まれのお子さん      |
| 19   | 赤ちゃんサークル2 | 9:45~11:30  | 〃        | H15.9~11月生まれのお子さん     |
| 20   | ちびっこサークル1 | 10:00~11:30 | 〃        | 申込者                   |
| 20   | ポリオ       | 13:00~13:30 | 〃        | H15.7~H16.1月生まれのお子さん  |
| 21   | 健康づくり講座2  | 10:00~12:00 | 〃        | 申込者                   |
| 24   | 日本脳炎      | 13:00~13:30 | 〃        | H12.8~11月生まれのお子さん     |
| 25   | 離乳食学級     | 10:00~12:00 | 〃        | H15.12~H16.1月生まれのお子さん |
| 26   | 両親学級      | 9:30~11:30  | 〃        | 出産予定の夫婦               |
| 27   | 健康相談      | 10:30~11:30 | 老人福祉センター | ご自由どうぞ                |
| 27   | 3歳児健診     | 13:00~13:15 | 保健センター   | H13.4~5月生まれのお子さん      |
| 28   | まめっこサークル  | 10:00~11:30 | 〃        | 申込者                   |
| 6/1  | 日本脳炎      | 13:00~13:30 | 〃        | H12.12~H13.3月生まれのお子さん |
| 2    | ヘルスアップ講座  | 10:00~12:00 | 〃        | 申込者                   |
| 3    | 2歳児歯磨き教室  | 13:00~13:15 | 〃        | H14.1~3月生まれまでのお子さん    |
| 7    | 日本脳炎      | 13:00~13:30 | 〃        | H11.4~7月生まれのお子さん      |
| 8    | 健康相談      | 10:00~11:30 | 〃        | ご自由どうぞ                |
| 9    | 乳幼児相談     | 10:00~11:30 | 〃        | 〃                     |
| 10   | 栄養教室      | 9:30~13:00  | 〃        | 申込者                   |

| 地区 | もえるごみ | もえないごみ | カン    | ビン    | ペットボトル | その他プラスチック | 粗大ごみ |
|----|-------|--------|-------|-------|--------|-----------|------|
| 仁木 | 7(金)  | 13(木)  | 11(火) | 12(木) | 7(金)   | 7(金)      | -    |
|    | 10(月) |        |       |       |        |           |      |
| 福東 | 14(金) | 20(木)  | 18(火) | 19(木) | 7(金)   | 7(金)      | -    |
|    | 17(月) |        |       |       |        |           |      |
|    | 21(金) |        |       |       |        |           |      |
| 大藪 | 24(月) | 27(木)  | 25(火) | 26(木) | 7(金)   | 7(金)      | -    |
|    | 28(金) |        |       |       |        |           |      |
|    | 31(月) |        |       |       |        |           |      |

一般廃棄物最終処分場(南波地内)への投入日は、月曜日・水曜日・金曜日・第3日曜日です。